# EL DIARIO PALENTINO

EL DIA DE PALENCIA

N.º REFUNDIDO 7.038

Fundado en 1882 y 1890

TELEFONOS
1353 REDACCIÓN
1526 IMPRENTA
2006 ADMINISTRACIÓN

Depósit Legal P—2—1958

DIRECCIONES
DIRECCIÓN Y TALLERES: MAYOR, 99
APARTADO DE CORREOS, 17

VIERNES 20 DICIEMBRE 1963

EDICION SIETE TARDE

1'50 ptas.


# El Jefe del Estado y su esposa asisten a una misa de Pontifical en San Francisco el Grande

## Con motivo de la llegada a España del brazo de San Pablo

Madriod, 19. — Su Excelencia el Jefe del Estado, ha asistido esta noche, a las siete y media, en la basílica de San Francisco el Grande, a la solemne misa de pontifical oficiada por el Cardenal Arzobispo de Munich Mons. Doepfner, con motivo de la llegada a Madrid de la reliquia del brazo de San Pablo, que se venera en la Catedral alemana.

El brazo de San Pablo llegó al aeropuerto de Getafe en un avión militar, procedente de Sevilla. Traía la reliquia el Obispo Auxiliar de Tarragona, Dr. Castan. En privado, la reliquia fue llevada al Seminario Conciliar, donde quedó expuesta a la veneración de los sacerdotes. y luego fue trasladada procesionalmente por el Dr. Castan y un grupo de seminaristas al templo de San Francisco.

A las siete y media en punto llegó a la basílica S. E. el Jefe del Estado, acompañado por su esposa y por los jefes de sus casas militar y civil. Rendía honores el Batallón del Ministerio del Ejército con bandera y música. El Generalísimo Franco, acompañado del Ministro del Ejército, don Pablo Martín Alonso y del capitán general de la. Primera Región Militar, teniente general García Valiño, revistó las fuerzas y, seguidamente, en compañía de la Excelentísima señora doña Carmen Polo de Franco, se dirigió a la puerta del templo, donde fue recibido por los Ministros de Asuntos Exteriores, Agricultura, Trabajo, Industria, Comercio. Aire, Marina, Información y Turismo, Secretario General del Movimiento, Obras Públicas, Justicia, subsecretario de la Presidencia, Hacienda, Educación Nacional y Ministro presidente del Consejo de Economía Nacional. También cumplimentaron a S. E. el Jefe del Estado, el presidente del Consejo del Reino y de las Cortes Españolas, don Esteban Bilbao; el Nuncio de Su Santidad, en Madrid, Monseñor Ribieri, y otras altas personalidades.

El Obispo Vicario capitular de la diócesis. Dr. Lahiguera, dió a besar a SS. EE. el Lignum Crucis y seguidamente el Jefe del Estado, bajo palio, penetró en el interior del templo, ocupando con su esposa sitiales en el lado del Evangelio.

Minutos antes de la llegada de Su Excelencia, llegó el Cardenal Arzobispo de Munich, que también, bajo palio, fue conducido a su trono ante el altar. Ante el presbiterio en el lado del Evangelio, se instaló el Gobierno y en el lado de la Epístola el Consejo del Reino, Mesa de las Cortes, altos Tribunales, etc. En el presbiterio, en el lado de la Epístola, se encontraban el Nuncio, los Obispos de Tarragona, Auxiliar de San de Cuyá (Argentina) y el Vicario general castrense, el Ecónomo de la Mitra y el Vicario Capitular.

Instantes después llegó la Sagrada Reliquia que, conducida por el Prelado de Tarragona, fue entregada en el presbiterio al Obispo, Dr. Lahiguera, quien se la dio a besar al Generalísimo y a su esposa. Seguidamente la colocó en el altar mayor a la derecha. Inmediatamente, Monseñor Doepfner ofició una solemne misa pontifical. Durante la ceremonia religiosa, se interpretó por la Schola Cantorum la Misa de Refice.

Dieron guardia de honor en el interior del templo miembros de la Policía Municipal en traje de gala. Dentro del templo, la reliquia fue acompañada por camareros secretos de capa y espada de Su Santidad.

Terminada la ceremonia, S. E. el Jefe del Estado fue despedido con los mismos honores que a su llegada. Un público numerosísimo que no cupo en el interior del templo y siguió las ceremonias por medio de altavoces instalados al efecto, tributo a S. E. el Generalísimo y a su esposa, cariñosas muestras de afecto y respeto a su llegada y a su marcha.

La Reliquia de San Pablo permanecerá en el templo durante tres días expuesta a la adoración de los fieles. Todas las noches se celebrará solemne misa de Pontifical. La Reliquia será también conducida al Colegio Mayor San Pablo.—Cifra.

# MARRUECOS: Amplias zonas del Norte, inundadas

## Se teme un desastre mayor que el del año pasado

Rabat, 20.—(Por el Corresponsal de «Efe», Manuel Conde).

Durante la tarde y noche de ayer, la situación no había mejorado nada en las amplias zonas inundadas del norte de Marruecos. Cuatro sectores se encuentran gravemente afectados por las aguas: Alcazarquivir, la llanura de Rharb, Ain Aincha y el valle del Bu-Regreg.

El año pasado, Hassan II decidió crear un Comité Nacional de Salvamento a causa de las catastróficas inundaciones que entonces se produjeron. Este Comité, que preside el coronel Ben Larbi, ha iniciado inmediatamente sus reuniones para coordinar los trabajos de evacuación y salvamento.

Por el momento, la zona más afectada es la de Alcazarquivir, que ha vivido dos noches de pesadilla a consecuencia del desbordamiento del río Lukus. La riada ocurrió en la noche del miércoles, después de que el nivel del río sobrepasase los once metros por encima de su nivel normal. La población fue sorprendida a medias solamente, ya que muchos habitantes estaban en vela, en previsión de la visita de las aguas y pudieron escapar antes de que las calles quedasen totalmente inundadas.

En algunos lugares, el nivel del agua alcanzó hasta los ocho metros. Mucha gente humilde, sin embargo, fue sorprendida por la riada y hasta ahora se llevan recogidos once cadáveres.

Cuando bajen las aguas se tendrá una visión más real de la catástrofe, ya que se teme que bajo los escombros de muchas chabolas se encuentren más víctimas.

El comandante Ben Larbi llegó por helicóptero para hacerse cargo de las operaciones de salvamento. Los refugiados que se encuentran acampados en diversos puntos se cuentan por millares.

Han sido instalados en tiendas de campaña y casas prefabricadas previstas por el Comité de Salvamento.

El campo de naranjos de este fértil valle es un verdadero mar en el que no se sabe dónde empieza la tierra y dónde el agua. El Atlántico se ha unido así con las aguas del río y de la lluvia, ganando una extensión de más de cuarenta kilómetros, tierra adentro.

En el Rharb, la llanura es barrida desde ayer por un fuerte viento que riza las aguas que inundan la tierra. Muchas familias se han negado a evacuar sus hogares: no quieren abandonar sus bienes. En Zozo El Arrba, un niño que iba a la escuela fue arrastrado por la corriente de agua y su cadáver no se ha encontrado aún. Varias carreteras están interrumpidas en diversos puntos entre Fez y el resto del norte. La carretera de Tánger a Rabat seguía cortada ayer; la Compañía Aérea Nacional establecerá hoy un enlace aéreo entre ambas ciudades, que llevan tres días incomunicadas.

El mal tiempo continúa y el río Sebu amenaza con provocar un desastre mayor que el del año pasado.

# Contra la política de neutralismo del Presidente De Gaulle

## Manifestación de estudiantes vietnamitas en Saigón

Saigón, 20. — Más de 5.000 estudiantes vietnamitas se han manifestado en forma pacífica contra la política de neutralismo del presidente De Gaulle, frente a la Embajada de Francia en esta ciudad.

La manifestación, bien organizada, es obvio que tenía autorización de la Policía. Duró alrededor de una hora, al cabo de la cual los estudiantes se dispersaron.—Efe.

# Cinco pasos abiertos en la "Muralla de la vergüenza"

## Los berlineses occidentales se agolpan en la divisoria para visitar a sus familiares y amigos

**Berlín.—Largas colas, que llegan a formar una espesa masa de gentes, se forman ante las oficinas oficiales para la expedición de los visados para cruzar la muralla. Son personas que tienen a sus familiares en la zona oriental y como a ellos no les está permitido el paso a la zona occidental, son los de ésta los que se desplazarán hasta allí.—(Telefoto Europa Press)**

Berlín, 20.—Los berlineses occidentales se agolpan esta mañana ante los nuevos cinco pasos abiertos en la «muralla de la vergüenza», con el objeto de pasar al Berlín Este para visitar a sus familiares y amigos.

A las cinco y media de la mañana, largas colas estaban estacionadas frente a los pasajes abiertos por los comunistas entre las dos zonas, a pesar del frío intenso que se dejaba sentir. A las seis de la mañana comenzó el paso de los berlineses.

Los guardias fronterizos calculan que podrán pasar al Berlín Este de 800 a 1.000 personas cada hora.—Efe.

# El Cardenal Arzobispo de Munich dirigió un saludo "a la España católica de nuestros días, modelo de una fe viva, fuerte y misionera"

**Después de la Misa de Pontifical, oficiada por el Emmo. Cardenal Arzobispo de Munich, Monseñor Dogner, en San Francisco el Grande, con asistencia de S. E. el Jefe del Estado español, el Prelado alemán ha pronunciado las siguientes palabras:**

**"Ha sido para mí una alegría verdadera el haber podido oficiar este Pontifical, con motivo del Año Jubilar de San Pablo y debo agradecer una invitación tan amistosa y cordial a Su Eminencia el Cardenal Arriba y Castro, que desgraciadamente no ha podido acudir a esta solemnidad.**

**Yo quisiera, en estos momentos, haceros llegar a todos el saludo fraterno de los obispos de Alemania y de todos los católicos alemanes.**

**Con este saludo traigo también agradecimiento a la Iglesia de España de la que tanto hemos recibido todos en el transcurso de la historia: Santos tan grandes como Santa Teresa, San Ignacio, San Francisco Javier... y también tantos teólogos de dimensión universal.**

**Un saludo también para la España católica de nuestros días, modelo en tantos aspectos de una fe viva fuerte y misionera, que yo mismo he podido admirar. Creo sinceramente que ahí está vuestro fuerte. En estos mismos días he podido vivir impresionado la despedida de magníficos sacerdotes, salidos del pueblo español, que con espíritu misionero trabajarán en Iberoamérica.**

**En nuestros días, precisamente, nos reunimos en Roma los obispos de todo el mundo en el Concilio Vaticano. La Iglesia Católica se reconoce ahora, una vez más, como comunidad de Cristo, por encima de límites de naciones, idiomas e incluso continentes.**

**Y este es, asimismo, el espíritu de San Pablo, cuyo centenario de su venida a España se está celebrando con tanta solemnidad y entusiasmo. El hizo todo para todos y recorrió las naciones y llegó hasta aquí trayendo a España el mensaje de Cristo.**

**Yo deseo, con todo mi corazón, al Jefe del Estado, a sus colaboradores y a todos aquellos que tienen una responsabilidad en lo cultural, económico y social, bendiciones y luces del Señor en el cumplimiento de sus difíciles deberes. Para vuestro país y para todos sus habitantes, un futuro lleno de prosperidad dentro de los caminos del Señor.**

**Con todo mi corazón deseo a la Iglesia de España, a sus obispos, a sus sacerdotes y a todos los fieles, que Dios les ayude a cumplir su misión, en la coyuntura histórica presente, como corresponde a su gran historia: con generosidad y con empuje.**

**Y a vosotros, deseo, finalmente, para los próximos días de Navidad, que el Niño Dios, por mediación de la Santísima Virgen, os conceda unas Pascuas muy felices".**

# El plan de desarrollo económico y social

## Finalizado el estudio del proyecto de Ley por la comisión especial de las Cortes, se remite al pleno

### Fue debatido con amplitud y detenimiento el epígrafe sobre la mejora agraria

Madrid. — Presidida por el Marqués de la Valdavia, ha continuado sus reuniones la Comisión de Leyes Fundamentales y Presidencia del Gobierno, que estudia el proyecto de ley sobre el plan de desarrollo económico y social y normas relativas a su ejecución.

Fueron aprobados los artículos nueve y diez y se entró en el estudio del capítulo de mejora agraria. Son varias las enmiendas presentadas en relación con los artículos que en el proyecto se agrupan bajo el epígrafe «Mejora agraria» y antes de entrar en el examen concreto de las mismas, la ponencia en su informe hace ciertas consideraciones de tipo general.

En lo que se refiere a las enmiendas que pretenden dar una mayor intervención a la Organización Sindical en las actuaciones de la política agraria, ha de prevenirse que el apartado quinto del artículo primero señala genéricamente a la Organización como «colaboradora activa». En otras enmiendas se pretende reconstruir la sistemática de estos cuatro artículos del proyecto, pero la ponencia no lo considera conveniente, ya que el proyecto está inspirado evidentemente por un orden lógico, a saber: En el primer artículo se establece en normas generales introductoras sobre la acción del Estado en este sector; seguidamente se establece la ordenación rural de zonas para elevar la productividad; el artículo tercero se refiere al problema de acceso a la propiedad de la tierra y creación de explotaciones agrarias y finalmente el último artículo estimula la asociación o fusión de empresas que presenten un programa de explotación conjunta.

La ponencia para el examen concreto de las enmiendas al antiguo artículo noveno:

En lo que se refiere a la del señor Iglesias, se estima que el texto que propone es más propio de una directriz o exposición de motivos que de un precepto legal.

En la del señor Allende, no parece conveniente, ni correcto desde el punto de vista técnico-jurídico, que una ley ordinaria obligue al Gobierno a remitir a las Cortes un proyecto de ley sobre reorganización de la agricultura o de cualquier otro sector económico, máxime si se tiene en cuenta que la disposición final primera encomienda al Gobierno el encargo de dictar las disposiciones que exija la ejecución del plan. Precisamente por esto y la ponencia reconoce que son las enmiendas que se están examinando las que han venido a sugerir esta idea, se propone una modificación en la redacción de la disposición final primera del proyecto.

En cuanto a la enmienda del señor Crán Navalón, se estima que no es necesaria la enumeración de todas las acciones concretas a realizar, por cuanto quedan comprendidas en la expresión genérica de «reforma de las estructuras agrarias». En el propio plan se recoge también lo relativo a la garantía de los precios agrícolas.

Sobre la enmienda del señor Na-

(Continúa en sexta página)

# Pablo VI celebrará misa en Nazaret

## Durante su peregrinación a los santos lugares

Hifa (Israel), 20.—El Papa Pablo VI celebrará misa en la cripta de la iglesia de la Anunciación en Nazaret, durante su peregrinación a los santos lugares en el próximo mes, declaró en esta ciudad el arzobispo George Hakim.

El arzobispo Hakim, jefe espiritual de la iglesia católica de Israel, declaró en una conferencia de prensa que el Papa oficiará una misa en la mañana del domingo, 5 de enero, y después hablaría ante una muchedumbre que probablemente sería de unas diez mil personas, en Nazaret.

Declaró también el arzobispo que él había pedido al presidente Zalman Shazar de Israel, que concediese una amnistía a treinta presos católicos en el país para celebrar la visita del Papa. En especial, pidió por un sacerdote que cumplió nueve años de una condena de doce, acusado de espionaje, y todavía ha de cumplir tres años de prisión.

Dos fondos especiales serán constituídos en honor del Papa Pablo, dijo el arzobispo; uno para personas carentes de vivienda y otro para ayudar a los estudiantes árabes en la Universidad hebrea de Jerusalén.

Pasteles y latas de carne serán distribuídos en todos los colegios de Galilea el 5 de enero, añadió.

Respondiendo a los periodistas, el seguro de que el Papa se sentiría arzobispo Hakim dijo que él estaba muy satisfecho de poder servir como mediador entre los Estados árabes e Israel si ambas partes lo solicitasen. Pero no hoy esperanzas de que los árabes soliciten tal mediación.—Efe.

### EL PAPA VISITA A TRES PRELADOS ENFERMOS

Ciudad del Vaticano, 20.—El Papa ha visitado ayer a tres altos prelados enfermos.

Pablo VI se dirigió primero a la clínica de los Hermanas de San Carlos donde se encuentra sometido a tratamiento el cardenal francés, André Jullien, de 81 años. Después visitó al cardenal Clemente Micara, vicario de Roma, de 84 años, que guarda cama en su apartamento de la Cancillería apostólica. Finalmente, de regreso al Vaticano, el Soberano Pontífice se detuvo en el pabellon de Santa Marta donde visitó a monseñor Angelo Rotta, antiguo nuncio apostólico.—Efe.

### EL EQUIPAJE DEL PAPA

Beirut, 20. — El equipaje del Padre Santo ha salido ayer camino de Beirut a bordo del navío «L'Ausonia», que hace el servicio regular entre Venecia y Beirut. El equipaje está compuesto por numerosas maletas que encierran vestimentas sacerdotales, objetos de culto, así como de los cardenales que acompañarán al Papa en su peregrinación a Tierra Santa. A su llegada a esta ciudad, las maletas han sido colocadas en un camión que partió inmediatamente con destino a Jerusalén.

En el mismo barco, hizo el viaje hasta Beirut monseñor Lino Zanini, delegado apostólico en Jordania, el cual se encargará del alojamiento de Su Santidad durante su estancia en Jerusalén.—Efe.

# Su Alteza Real la Princesa Sofía ha dado a luz una niña

**El Duque de Alburquerque, Jefe de la Casa de Su Alteza Real Don Juan de Borbon, Conde de Barcelona, ha facilitado el siguiente comunicado:**

**En el dia de hoy, a las catorce diez horas, Su Alteza Real la Princesa Doña Sofía, esposa de Su Alteza Real el Príncipe Don Juan Carlos, ha dado a luz su primera hija con toda felicidad.**

**Tanto la recién nacida como su augusta madre la Princesa Doña Sofía, se encuentran en perfecto estado.**

# Un musulmán abrirá al Papa la Iglesia del Santo Sepulcro

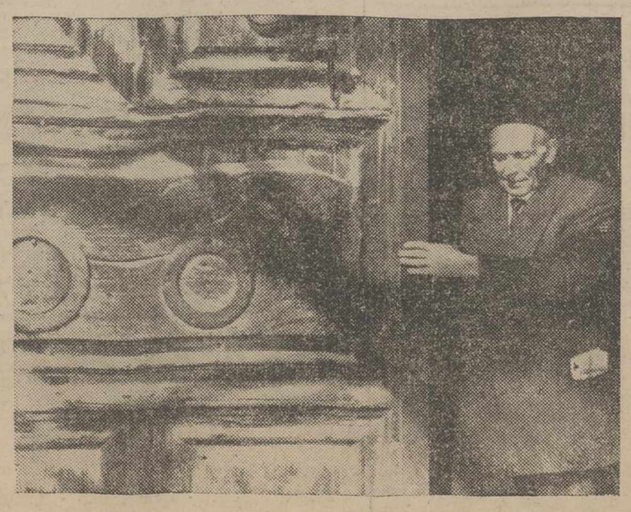

**Jerusalén.—Un musulmán, Cheiken El Hadj Taher Nousseibeh, a quien está encomendada la vigilancia de la Iglesia del Santo Sepulcro, abrirá la puerta de este templo a S. S. Pablo VI. En la foto el musulmán delante de la puerta de roble que abrirá al Papa**

(Foto Europa Press)

# Juicio por el asesinato en masa del campo nazi de AUSCHWITZ

## Veintidós hombres se sientan en el banquillo en FRANKFURT

Frankfurt (Alemania Occidental), 20.—Veintidós hombres se sientan en el banquillo de los acusados en el juicio por la exterminación y asesinato en masa cometido en el campo de concentración nazi de Auschwitz durante la segunda guerra mundial, iniciado hoy en esta ciudad.

Entre los acusados figuran dos ayudantes del comandante del campo, médicos, químicos y miembros de la guardia del campo. Unos 250 testigos de quince países han sido citados a declarar en el juicio que se espera que dure de seis a ocho meses.—Efe.

# LA HORA INTERNACIONAL

Por JOSE LUIS ALONSO ALMODOVAR

## El Mercado Común debe superar su actual crisis

**El Mercado Común Europeo está viviendo las horas más críticas desde su creación. La sesión conjunta que los ministros de Agricultura y Asuntos Exteriores de los seis países miembros continúan celebrando en Bruselas, se ha convertido ya en una dramática lucha «contra reloj», para tratar de hallar un acuerdo viable y satisfactorio a los árduos problemas existentes, antes de que expire el implacable plazo señalado por el presidente de Francia. De Gaulle —siempre intransigente— expresó, en reiteradas ocasiones, su voluntad de retirarse de la Comunidad económica, si no se alcanza un definitivo acuerdo agrícola antes de fin de año. El margen de tiempo es corto y las barreras a superar muchas y muy enconadas. Como comentábamos hace pocos días, el ilusionado balance de varios años de esfuerzo europeista se encuentra seriamente comprometido ahora. Sería fatal para el futuro político de nuestro continente que se hicieran añicos de golpe las esperanzas de millones de europeos. Y, precisamente en unos momentos en que el Mercado Común ha iniciado prudentes aperturas hacia otras naciones, para extender su área de desarrollo.**

**La asociación de Turquía con la Comunidad de «dos seis» fue ratificada ayer en Bruselas, convirtiendo en definitivo el acuerdo preliminar que había sido firmado en Ankara el pasado día doce. Este compromiso coloca a Turquía en calidad de «socio político» del Mercado, que gozará de un régimen de protección especial, hasta su ulterior incorporación plena, cuando su estructura económica interna se lo permita. En una situación análoga, aunque no igual, se halla Grecia. España, Portugal y Noruega, tienen abiertas conversaciones. Marruecos y Túnez han expresado el deseo de llegar a una fórmula de participación activa en el comercio. Con la llegada de Alec Douglas-Home y Butler a la dirección de la política británica, vuelve a insistir Inglaterra en el propósito de incorporarse a la unión económica continental, haciendo de esta pretensión su máximo empeño ante las próximas elecciones generales. Alemania Occidental ha sido autorizada por los cinco miembros restantes para entablar los primeros contactos con Rumania, estableciendo un acuerdo con validez hasta 1966. Finalmente, la tensión que, durante todo el año, venía existiendo con Estados Unidos, se va relajando mucho, y creemos que puede darse por seguro, a corto plazo, el comienzo de la discusión conjunta sobre la rebaja de tarifas aduaneras.**

**El momento es, por tanto, propicio para una acción de largo alcance, tendente a un progresivo desarrollo de los vínculos económicos entre los países del mundo libre; e, incluso, con una excelente disposición de ánimo hacia el Este, si ello puede servir para mejorar el actual clima de distensión, facilitando un arreglo pacífico de la «guerra fría». Pero, en estas circunstancias, son las propias diferencias entre los miembros fundacionales —y concretamente entre Francia y la República federal alemana— las que han colocado al Mercado Común en trance de quiebra. Las negociaciones de Bruselas avanzan con lentitud, en medio de la expectante atención de toda Europa. Las últimas noticias que, de manera oficiosa, se reciben desde la capital belga, parecen dar motivo para un prudente optimismo, ya que confirman la «buena atmósfera» en que se desarrollan las sesiones y la magnífica voluntad de todos los delegados para vencer los obstáculos que aún restan.**

**El ministro de Asuntos Exteriores de Bélgica, Spaak —antiguo secretario general de la OTAN— es muy explícito y rotundo en su declaración: «no habrá disolución del Mercado Común». También nosotros —atendiendo a los indicios que se conocen hasta este instante— pensamos lo mismo. Ha sido muy largo —y, a veces, penoso— el camino que se lleva recorrido, para que nuevas dificultades —por importantes que parezcan— arruinen la labor de muchos años. Se cree que un «acuerdo técnico» fue establecido ya durante las reuniones. Ahora es necesario concretarle de modo preciso, ajustándole a la realidad de los mercados alemán y francés, y a sus respectivas políticas de precios y proteccionismos estatales. Será probable que Alemania deba ceder en algunos puntos. De Gaulle —dando, sin duda, por sentado el éxito de las conversaciones— anuncia que no celebrará Consejo de Ministros en Francia la semana próxima. El ambiente es favorable. Esperamos que los buenos augurios se confirmen, y el Mercado Común Europeo obtenga, al fin, vía libre para el futuro.**

M.C.D.2022

# PALENCIA AL DIA

## Felicitaciones a granel

Las felicitaciones de Navidad empiezan a llegar a todos los hogares a grandes dosis.

Estas fechas son especialmente epistolares. Los buenos deseos que para todas las amistades se apetecen, requieren este vehículo de comunicación que son las tarjetas navideñas.

Los chritsmas ocupan la vanguardia en esta ofensiva epistolar.

De todos los colores, de todos los dibujos, de todos los estilos, van y vienen, de casa a casa, de provincia a provincia, de nación a nación, incluso, tejiendo esta inmensa y tupida red de felicitaciones y gratos deseos, que llevan la buena nueva suscitada por estas jornadas pascuales, a todos los lugares y a todos los amigos.

Felicitaciones a granel. Es la tónica del día. Los carteros llevan repletas sus carteras, con estos cordiales envíos que la humanidad escribe al conjuro de las cristianísimas fechas del Nacimiento del Hijo de Dios, que estamos a punto de conmemorar.

---

Siguen efectuándose, en el Instituto Provincial de Sanidad las vacunaciones antipoliomieliticas de los pocos niños vecinos de esta capital que, por diversas causas, aún no lo habían efectuado.

La llamada a este respecto hecha por el jefe provincial de Sanidad, ha sido atendida, y se espera que entre hoy y mañana sábado, que será definitivamente el último día de vacunación en toda la provincia, queden ya vacunados todos los niños comprendidos entre las edades de dos meses a siete años, que son a los que se aplica esta vacuna contra el terrible mal.

---

Y ya los palentinos como los que no son palentinos, entramos en esas horas de expectación que todos los años provoca el sorteo de Navidad.

Palencia juega bastante en este popular sorteo: 10.655.000 pesetas, concretamente. Es decir, 3.295.000 más que el año pasado. Lo que no está mal. Ahora, que la suerte nos sea propicia.

## NOTAS MILITARES

*SUBPAGADURIA MILITAR DE HABERES DE PALENCIA*

Días de pago de los devengos correspondientes a las Pagas Ordinaria y Extraordinaria del presente mes, conforme a los días que se indican, al personal afecto a esta Dependencia.

Día 21.—Sres. Jefes, Oficiales y Suboficiales.

Día 23.—Cuerpo de Mutilados.

Día 24.—Asociación Mutua Benéfica e Incidencias.

Palencia, 20 de diciembre de 1963. —*El Jefe de la Subpagaduría.*—Visto Bueno: *El Gobernador Militar.*

## LETRAS DE LUTO

Confortado con los Santos Sacramentos, ha entregado su alma a Dios en Palencia, a los 38 años de edad, don Mario Lozano Alvarez. El finado, inspector de seguros de «El Ocaso» S. A., que era, se distinguió en vida por su laboriosidad, iniciativa personal y competencia profesional, así como por su trato afable y correcto y natural caballeroso, mereciendo el aprecio de cuantos le conocieron y trataron. Su muerte ha sido muy sentida.

Expresamos nuestro pésame a su apenada esposa doña Bonifacia García Castrillo; hijos Mario, María Concepción y Angel-Arsenio Lozano García; madre doña Emerenciana Alvarez; hermano Arsenio, padres políticos, tíos, primos, sobrinos y demás familia.


No se equivocará si compra un

ALFA ROMEO PERKINS

Es el mejor vehículo de viajeros y carga

Más ECONOMIA
Más RENDIMIENTO
Más RAPIDO Y SEGURO

Alfa Romeo Perkins

BURGOS, 9. Teléfono 2916. PALENCIA

# El reportero en la calle

## Interés en Palencia por la Lotería de Navidad

### Los palentinos jugamos 10.655.000 pesetas, más de tres millones que el año pasado

Otro año más los españoles estamos de cara a una de las más gratas ilusiones que nos brinda el mes de diciembre: El sorteo de la Lotería de Navidad.

Desde que Carlos III estableciera este sorteo, hace precisamente doscientos años por estas fechas, el mismo ha ido ganando creciente popularidad.

Raro será el español que en este día del 21 de diciembre —este año se adelanta una fecha a la tradicional, por caer el 22 en domingo—, no tenga una participación en el bolso y no siga con el mayor interés el desarrollo de este sorteo.

Que esto es así lo revela el hecho —según las declaraciones hechas hace unos días por el Jefe Nacional del Servicio de Loterías, señor Rodríguez Cirujeda— de ser cerca de cincuenta millones de pesetas diarios, que ya está bien, los que se han venido vendiendo en toda España para este sorteo navideño.

Por lo que a Palencia se refiere, tampoco nos quedamos atrás, como se deduce por los siguientes datos que, amablemente, nos facilita don José María Fernández Escapa, jefe del Negociado de Loterías de la Delegación de Hacienda de nuestra provincia.

—¿Qué cantidad juega este año Palencia en el sorteo de Navidad? —Le hemos preguntado.

—En total 10.655.000 pesetas.

—¿Más o menos que el año pasado?

—Hay un aumento sobre el mismo sorteo del año pasado de 3.295.000 pesetas. Recuérdese que el anterior se jugó lotería por valor de 7.360.000 pesetas.

—¿Cuánto juega la capital y cuánto la provincia?

—De la cantidad indicada corresponde a la capital 7.805.000 y a la provincia 2.850.000 pesetas.

—¿Su distribución por administraciones?

—Se ha verificado con arreglo al siguiente detalle: Palencia número 1, 3.530.000; Palencia núm. 2, 3.010.000; Palencia núm. 3, 1.265.000; Guardo, 670.000; Aguilar de Campo, 625.000; Venta de Baños, 400.000; Alar del Rey, 330.000; Cervera de Pisuerga, 265.000; Barruelo de Santullán, 195.000; Paredes de Nava, 110.000; Saldaña, 85.000; Herrera de Pisuerga, 75.000; Villada, 50.000; y Carrión de los Condes, 45.000 pesetas.

—¿Hay alguna novedad este año en este sorteo?

—No. El sistema es en todo exactamente igual al de años anteriores. Pudiera acaso considerarse como novedad el que anteriormente eran premios mayores en el sorteo de Navidad los conseguidos por billetes agraciados con más de 30.000 pesetas; pero la Orden de 11 de septiembre de 1963, que modifica el artículo 13 de la vigente Instrucción de Loterías, ha establecido que, a partir de este sorteo, y para lo sucesivo, serán mayores los premios obtenidos por billetes agraciados con más de 100.000 pesetas.

—¿Se ha agotado el papel?

—Todo hace prever que se agotará, debido a la demanda del mismo.

—¿Qué premios mayores consiguió Palencia en el presente año?

—Sin contar lo que el sorteo de Navidad pueda traer, esta provincia consiguió los siguientes: La administración núm. 2, de la capital dió uno de 30.000 pesetas en el sorteo del 5 de junio, en el número 141, y otro de 2.000.000, en el sorteo del 5 de agosto pasado. La administración número 3, también de la capital, dió uno de 25.000 pesetas, el día 15 de abril de este año, en el número 4.141; y la de Herrera de Pisuerga uno de 50.000 en el número 9.972, del sorteo del 25 de octubre pasado. Hay que tener en cuenta que los premios mayores en los sorteos ordinarios, hasta la publicación de la citada orden del 11 de septiembre, eran los superiores a 15.000 pesetas.

—¿Aumentaron los premios o la cuantía de los mismos para el sorteo de Navidad?

—Al aumentar el precio de la serie en 1.000 pesetas, ha aumentado también el importe de los premios. Así el 1.º, que el año anterior era de 30.000.000 al billete, éste lo es de 37.500.000. El 2.º, 3.º y 4.º son iguales que el año pasado, con 15.000.000, 7.500.000 y 4.000.000, respectivamente; habiéndose incrementado en número y cuantía también otros premios mayores. Por último, la Ley del 8 de agosto y Orden del 10 de agosto del 1963, han dispuesto que los premios del sorteo que comentamos queden incrementados en la siguiente forma: 1, de 750.000 pts., 50, de 30.000 y 2 aproximaciones al 4.º premio, de 126.250 pesetas, lo que hace un total de 53 premios más, con un importe de 2.502.500 pesetas.

—¿Además de este sorteo y el del «Niño», qué otros gozan de mayor preferencia entre los palentinos?

—En general todos los extraordinarios, y de una manera especial el de la Cruz Roja y el de los Millones de Julio.

—¿En qué otra forma la lotería favoreció a los palentinos este año?

—En los premios menores que recibió. Antes hemos hecho alusión a los mayores, pero conviene no olvidar los premios menores recibidos, que tienen su importancia; pues, por este concepto, han correspondido a Palencia y provincia, en lo que va de año la cantidad de 8.498.675 pesetas.

Tras agradecer al señor Fernández Escapa su información, sólo nos resta decir que para este sorteo de Navidad los españoles jugamos este año 550 millones de pesetas más que el anterior; y que, al 30 de noviembre último, eran Madrid, con 787.765.000 pesetas; Barcelona con 428.965.000; Valencia, con cerca de 260 millones; Bilbao, con 150; Sevilla con más de 71; Oviedo, con 60 y Zaragoza, con 53 y medio, las que marchaban a la cabeza en la venta de lotería de Navidad; siendo los de menor venta, en dicha fecha, Avila con 3.065.000, y Teruel con 2.615.000 pesetas.

También indicarles que el sorteo se retransmitirá por radio y televisión.

Y, finalmente, desearles mucha suerte.—F. BUISAN.

TEATRO PRINCIPAL

HOY:

A las 11 noche:

Patrocinado por el Excelentísimo señor Gobernador Civil, a beneficio de la Campaña de Navidad, el TEU, de Valladolid, presenta: «A BELEN, PASTORES» de Alejandro Casona

TEATRO CINE ORTEGA

7'45. Autorizada todos públicos: «El mayor espectáculo del mundo».

CINE PROYECCIONES

3'30. Autorizadas todos públicos: «Pinocho» y «El día más largo».

CINE CASTILLA

3'15. Mayores 16 años: «Sabina» y «Ejercicio para cinco dedos».

CINE OTERO

Popular. «Resurrección», y «Hombres y lobos». (Colores). Mayores 16 años.

CINE REY DON SANCHO

Sesiones: 5, 7'30 y 10'30

ULTIMO DIA

«HORIZONTES DE LUZ»

(Autorizada para todos los públicos)

CINE AVENIDA

Continua desde las 5

ULTIMO DIA DEL PROGRAMA DOBLE:

«LOS HEROES TAMBIEN LLORAN»

(Pases: 5 y 8'45).

y

«OCHO SENTENCIAS DE MUERTE»

(Pases: 6'45 y 10'30).

(Mayores de 16 años)

CALIFICACION MORAL:

«El mejor espectáculo del mundo» (3), «Pinocho» (5), «El día más largo» (2), «Sabina» (2), «Ejercicio para cinco dedos» (3), «Resurrección» (3), «Hombres y lobos» (3), «Horizontes de luz» (2), «Los héroes también lloran» (3 R.), «Ocho sentencias de muerte» (3).


TEATRO PRINCIPAL

MAÑANA SABADO

¡EXTRAORDINARIO ESTRENO!

CORNEL WILDE
VICTORIA SHAW
MICKEY SHAUGHNESSY
EDGARD BUCHANAN

AL BORDE DE LA ETERNIDAD

DIRECTOR DONALD SIEGEL

¡¡Una salvaje lucha a muerte!!

¡¡La mejor película policiaca de estos últimos 10 años!!

TOLERADA MENORES


## Sucesos en los pueblos

### Accidente de circulación sin heridos

FUENTES DE VALDEPERO.—Circulaba por la carretera de Santander un camión, conducido por Emilio Baraja Arranz, y al llegar a una pendiente, cerca de Fuentes de Valdepero, el conductor quiso detener el vehículo para colocar cadenas en las ruedas, dado el peligro del piso deslizante por el hielo. Resbaló el camión entonces, quedando atravesado en la carretera.

Se solicitó ayuda de Monzón de Campos, de donde salió inmediatamente otro camión, tras el que circulaba un turismo, ocupado por el vecino de Santander, Alvaro Vidal Sampedro. Al llegar a aquel lugar, el turismo no pudo detenerse, deslizándose y yéndose a estrellar contra el segundo camión, ocasionándose desperfectos, sin que su ocupante sufriera lesión alguna.

La Guardia Civil instruyó el correspondiente atestado.


MONTAJES ELECTRICOS

SUHECA, S.L.

- ALUMBRADO PUBLICO
- ALUMBRADO INDUSTRIAL
- CASETAS DE TRANSFORMACION
- INSTALACIONES DOMICILIARIAS


## SOCIEDAD FILARMONICA

### Programa para el recital de arpa de mañana

Por primera vez, y con ocasión del extraordinario concierto que mañana sábado, día 21, dará la insigne Arpista Marisa Robles, en el Aula de la Caja de Ahoros y Monte de Piedad, a las ocho menos cuarto, hemos hecho llegar a nuestros asociados, directamente por correo, y con la antelación necesaria, el programa que en el mismo será interpretado.

Está dividido en dos partes. En la primera, después de un «Tema y variaciones», de Haendel, oiremos una Sonata de tres tiempos, de Krompholtz, dos estudios de Hasselmans y Sonata en dos tiempos de Nadermann.

La segunda parte la integra «Variaciones sobre un tema suizo», de Beethoven, Preludio de Prokofiev, Sonata de Dussek, en tres tiempos, «La fuente», de Tournier, tres Impromptus de Walters, dedicados a Marisa Robles, como primera audición en España, otro Impromptu, de Fauré, y «Canción de noche», de Salzedo.

Se trata, como se ve, de un programa amplio y nutrido, de una gran variedad, especialmente cuidado para esta jira triunfal que Marisa Robles está llevando a efecto, y que ha sido acogido en todas sus actuaciones con un entusiasmo delirante.

No dudamos del halagüeño éxito que le espera, y contamos con la máxima asistencia. Para la entrada se utilizará el cupón número 2 del recibo de diciembre.

# Cuatro Cantones

## Agua turbia y estadística

Uno de los deportes que los norteamericanos practican con más entusiasmo, aparte del de masticar chicle, es sin duda alguna el de las Estadísticas. En los Estados Unidos, donde todo es posible, hay centros de investigación estadística privados, cuyos propietarios viven a modo a cuenta de preguntar al vecino del segundo cuántas veces saca la lengua la portera o la señora del quinto.

Lo mismo que en España y algunos trozos de Europa menos civilizados, el deporte de las masas es el fútbol, en los Estados Unidos el deporte nacional es la Estadística. Cualquier mascador de chiclé desde Nueva York hasta la boca del Misouri o desde Boston a San Francisco, os dirá sin vacilar cuantas toneladas de buen acero se arrojan a la basura en forma de humildes cuchillas de afeitar, cuantos miles de kilos de estaño se desprecian, en forma de envolturas de cigarrillos o cuantas toneladas de papel queman las amas de casa en forma de periódicos, etc., etc.

Lo cierto es que la Estadística, aunque en un principio parezca un deporte árido, luego resulta entretenida. Por ello aconsejamos a nuestros lectores que practiquen este deporte. Si alguno de ellos llega a ser de «primera división» podrá decirnos cuántos litros de agua se desaprovechan en Palencia, teniendo en cuenta que para beber un vaso de agua, hay que dejar correr el grifo durante unos minutos y considerando que cada vecino por lo menos se bebe un vaso de agua al día cuando menos, en casos especiales más, podremos llegar al conocimiento de esta estadística tan curiosa y dejar «asín» de pequeñitos a los yanquis.

## Cultura mínima

Palencia —como el resto de las provincias españolas— está empeñada en la lucha contra el analfabetismo.

En Palencia, en realidad, el analfabetismo no es problema acuciante.

Ocupa nuestra provincia un lugar de cierto privilegio en la estadística del analfabetismo español.

...Pero esto no quiere decir que en Palencia no haya analfabetos. Les hay. Y a ellos han de ir encaminados los principales esfuerzos de la campaña cultural iniciada. Hasta ahora ya se va haciendo bastante; los Ayuntamientos confeccionaron su padrón de analfabetos; hay establecidas clases de alfabetización en las localidades en que el indice de analfabetos es más elevado; han comenzado las clases de adultos, en las que no solo se atiende a los analfabetos, para su redención, sino también a los semianalfabetos y a los iniciados.

Los esfuerzos estatales son importantes. Lo interesante es que a estos esfuerzos respondan los interesados.

...Y es que la campaña tiene más altos vuelos que la sencilla redención de quien no sabe leer, ni escribir, ni contar. La Campaña trata de borrar esa tara del analfabetismo absoluto, es cierto, pero va asimismo encaminada a terminar también con el semianalfabetismo; es preciso que las gentes no solo sepan leer, escribir y contar, sino también que cuenten con una cultura mínima un poco digna.

De aquí la importancia de las clases de adultos, que asimismo preparan para adquirir el Certificado de estudios primarios, documento que ya se ha hecho indispensable para andar por la vida con cierta garantía de triunfo y de dignidad social.

En los pueblos parece ser que las clases de adultos se toman con interés por parte de los alumnos. En la capital, no tanto. Se establecen clases de adultos, pero las aulas no se abarrotan, y a fe que los alumnos habrían de ser numerosos, ya que si los analfabetos, no son muchos, sin embargo los semianalfabetos sí que abundan.

Es de esperar que, a medida que las gentes se van dando cuenta de la importancia que tiene el estar en posesión de una cultura (realidad que ahora va a tener que tomarse en serio), las clases de adultos en la capital se vayan haciendo insuficientes y las aulas quedando pequeñas, porque los adultos acuden en cantidad.

...Y es que francamente es lástima que un esfuerzo estatal digno del mejor aplauso no cuente con la generosa y asimismo digna respuesta de los interesados.

# El Gobernador Civil presidió la inauguración del curso del Círculo Cultural de Movimiento

### El catedrático don Jesús García Fernández pronunció una conferencia sobre movimientos migratorios en España

Ha sido inaugurado oficialmente el curso del Círculo Cultural del Movimiento. La sesión tuvo lugar a las ocho en el salón de actos de la Diputación provincial, que se hallaba abarrotada de selecto público.

Presidió el Gobernador Civil y jefe provincial del Movimiento, don Vicente Asuero y Ruiz de Arcaute; le acompañaban el diputado provincial señor Betegón; delegado de Trabajo, señor Rodríguez Royuela; subjefe provincial del Movimiento, señor Martínez Mediavilla; y los delegados provinciales de Sindicatos, Organizaciones del Movimiento y Asociaciones, señores Blanco Cipitria, Santacruz y Mateo Romero.

El doctor Mateo Romero inició el acto haciendo una breve semblanza de presentación del catedrático de Geografía de la Universidad de Valladolid, don Jesús García Fernández, quien a continuación pronunció una interesante conferencia sobre «Los movimientos migratorios de los trabajadores en España».

En primer lugar el señor García Fernández dió cuenta de los métodos y procedimientos por él empleados para la obtención de las cifras sobre migración; métodos y procedimientos laboriosos, pero de garantía y solvencia. Se refirió a la influencia que en la migración en España han tenido las malas cosechas últimas, especialmente la de 1960, la peor que se ha registrado desde 1953; por un lado la escasez de dinero en los pequeños agricultores les ha impulsado a buscar otras zonas y otros trabajos, y por otra parte los labradores más pudientes han intensificado el capítulo de mecanicación de las tareas agrícolas, con lo que ha disminuído la necesidad de la aportación personal en el trabajo campesino. Hizo a continuación un interesante análisis de las regiones de España por lo que a sus movimientos migratorios se refiere, afirmando que las provincias de mayor recepción de emigrantes de otras zonas españolas son Asturias, Santander, Vascongadas, Zaragoza, Tarragona, Valencia, Alicante, Madrid y Barcelona, y entre ellas clasificó cuatro grupos distintos (Madrid y Barcelona, que absorven el 60 por ciento los emigrantes de España; las zonas industriales; la agrícola o huertana de Levante, y las zonas de Turismo, como Alicante, Baleares y Gerona). Por lo que a Palencia se refiere, afirmó que no son muchos los trabajadores que emigran. Por lo que a las razones principales de la emigración se refiere, señaló los latifundios en Andalucía, y los minifundios en Galicia, si bien no es muy exagerada la emigración en esta última región, por el proverbial amor de sus gentes al terruño, que se vinculan a sus pequeñas parcelas para hacer frente a la vida con el fruto de sus trabajos.

La conferencia del señor García Fernández fue ilustrada con una colección de mapas sobre migración en España.

El orador fue muy felicitado y aplaudido. Terminada su intervención, quedó inaugurado oficialmente el curso 1963-64 en el Círculo Cultural del Movimiento.

## Sesión de cine-forum en el Cine Club "Calle Mayor"

### Fue proyectada la película "Ladrón de bicicletas"

El Cine Club «Calle Mayor», celebró en la noche del jueves, día 19, su segunda sesión de Cine-Forum, con la proyección y comentario de la película «Ladrón de bicicletas», de Vittorio de Sica.

La velada tuvo lugar en el salón de cine de la Congregación Mariana, de «Luises», que ha quedado magníficamente acondicionado. La asistencia fue muy nutrida, hallándose presentes casi 200 personas.

Antes de proyectar la película, fue presentada por Santiago Rivero, quien asimismo —y terminada la proyección— dirigió con mucho acierto el coloquio, que resultó muy animado con la intervención de numerosas personas del público asistente.


CINE REY DON SANCHO

Mañana Sábado: Grandiosa y sensacional película

Sesiones: 5 - 7,30 y 10,30

¡QUE BELLO ES VIVIR!

James Stewart - Donna Red - Thomas Mitchell - Lionel Barrymore

Un reparto sin igual

Una de las mejores joyas que el Cine ha producido

(Autorizada para todos los públicos)


## "A Belén, pastores" sólo en función de noche en el Principal

Por dificultades surgidas en el montaje, ha sido suspendida la función de tarde de «A Belén, pastores», en el Teatro Principal, celebrándose, consiguientemente, una sola representación, a las 11 de la noche, patrocinada por el Gobernador Civil, a beneficio de la Campaña de Navidad.

## El suministro de agua

### Nota de la Alcaldía

En el Ayuntamiento se nos ha facilitado en el día de hoy, una nota del Alcalde accidental, que dice lo siguiente:

«En relación con las anomalías habidas en estos últimos días en el suministro de agua a la población, esta Alcaldía comunica al vecindario que las mismas han sido originadas por dos averías, una en la toma de aguas y otra en la conducción a los depósitos, acaecidas en el transcurso de unas horas, y en ambos casos en razón a las condiciones climatológicas.

Pese al trabajo ininterrumpido, realizado de día y de noche, de los técnicos y obreros municipales del servicio correspondiente, que lograron reparar la primera avería con verdadera prontitud, la segunda se produjo antes de que diera tiempo a almacenar en los depósitos la reserva de agua consiguiente, lo cual motivó la falta de suministro de agua.

A igual ritmo el Servicio de Aguas procedió a la reparación de la segunda avería, que quedó subsanada ayer 19 a las diez de la noche, hora en que comenzó a elevarse el agua a los Depósitos e inmediatamente a su distribución a la red general.

Las anormalidades en el suministro observadas en la mañana de hoy, han sido sin duda debidas, al aumento de consumo producido por el almacenamiento de agua realizado en las viviendas, ante el temor de que volviera a faltar o a escasear.

Esta Alcaldía señala asimismo que recientemente se ha iniciado la renovación del sistema de elevación de aguas, obra que será prontamente terminada, y que impedirá que en lo sucesivo se puedan producir estas faltas en el suministro.

El Alcalde accidental, **José Luis Saenz de Miera**».

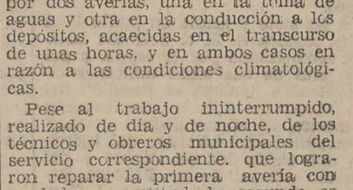


**DEFINICION**

El pintor francés Domenergue, preguntado sobre lo que se entiende por arte moderno, replicó:

—Llamamos arte moderno a un arte que no será nunca antiguo.

**FUGA DE VOCALES. NUM. 20:**

.n't.d. h.y p.l.gr.s m..ntr.s v.v.-m.s

S.NT. T.R.S.

**Solución al número 19:**

El que en peligro se mete, cuando quiere retirarse no puede.

**CRUCIGRAMA**

**Número 74:**

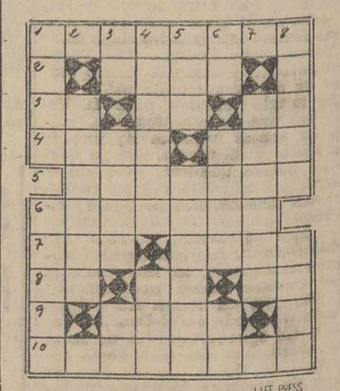

LIFE PRESS

**Horizontales:** 1: Intenta. 2: Deporte. 3: ¡Ni hablar! Nota musical. Letra turca. 4: Animales de pluma. Alimento. 5: Acercara. 6: Se excediera. 7: Rio de Francia. Animal simpático. 8: Verbo. Especie de violoncelo siamés. Existe. 9: Escalón. 10: Embestir.

**Verticales:** 1: Lo tienen algunos animales. Advierte. 2: Finalizar. 3: Desinencia. Que te vaya bien. Rio europeo. 4: Resplandecientes. Personificación de los Estados Unidos. 5: Consonante. Espapase. 6: Lago del Sudán. Cierto pájaro. Pico de los Alpes. 7: Detendrá. 8: Diminuta. Atreverse.

**Sol. al Crucigrama número 73:**

**Horizontales:** 1: Espinazo. 2: Unos. 3: If. Un. Me. 4: Olot. Pas. 5: Atilano. 6: Acólito. 7: Tos. Soja. 8: Es. Ot. Ol. 9: Olor. 10: Ensenada.

**Verticales:** 1: Erio. Atele. 2: Flacos. 3: Pu. Otos. Os. 4: Inútil. ¡Olé! 5: Non. Listón. 6: As. Pato. Ra. 7: Manojo. 8: Obeso. Allá


Compre su manta de lana en fábrica

Casañé, S.A.

Mantas de lana 100 por 100

Con cada manta EL ESCUDO DE GARANTIA

Modesto Lafuente, 33 (Frente a Dipesa) PALENCIA


M.C.D.2022

# Acotaciones a la vida provincial

## Un problema que deja de serlo

La geografía de la provincia de Palencia se continúa poblando de nuevas Escuelas.

Raro es el mes en que no se lleva a cabo en nuestra provincia la inauguración de algún centro escolar, por ejemplo hasta ahora no nos podemos quejar del actual mes de diciembre. En este mes final del año, por ejemplo, se han inaugurado en la capital seis unidades escolares integrando el grupo de «Casas del Hogar», y en la tarde del pasado miércoles se verificó el estreno oficial de cinco nuevas escuelas: dos en Villamuriel, dos en Venta de Baños y una en Baños de Cerrato.

Esto quiere decir que el capítulo de la enseñanza primaria en Palencia va viento en popa.

De esta forma a la vuelta de unos años (muy pocos) en la provincia de Palencia no habrá problema por lo que se refiere a locales escolares; no habrá asimismo problema de locales malos o inadecuados, porque en este otro capítulo que en la capital y pueblos de la provincia se está abordando con gran interés, acondicionando los que son susceptibles de tal arreglo, o sustituyendo por otros nuevos los que verdaderamente son irreparables.

Otro interesante capítulo es el de la dotación de material y mobiliario pedagógicos a las Escuelas nacionales; por de pronto ya es sabido que ahora, al crearse una nueva Escuela, se le dote de material y mobiliario necesario para su funcionamiento, y si no se cuenta de antemano con tales efectos no se autoriza la creación.

Sin embargo, hay Escuelas creadas hace tiempo cuyo material y mobiliario se ha ido gastando, deteriorando o anticuando; y a este capítulo de reposición atienden los ayuntamientos palentinos, con las oportunas solicitudes a la superioridad, o abordando por su cuenta la solución del problema.

De todas formas también este capítulo va a dejar de ser preocupación. Recientemente hemos publicado unas normas de la Dirección general de Enseñanza primaria, a través de la Inspección del Magisterio, por la que se comunica a los alcaldes y maestros que eleven relación de necesidades de material y mobiliario pedagógico, antes del día 18 de enero próximo, porque se tiene el proyecto de ir atendiendo tales necesidades en lo sucesivo.

He aquí cómo entre la acción estatal y la acción municipal, pronto el problema escolar (por lo que a locales y material y mobiliario se refiere) dejará de ser problema en nuestra provincia.

## Navidad campesina

La Navidad llega.

La Navidad se siente en toda su enjundia en los medios rurales. Y en que todo lo tradicional y añejo siempre suele calar más hondo en los medios campesinos, máxime cuando esto añejo y tradicional va emparejado con el signo religioso.

Todavía quedan pueblos y lugares donde los villancicos son canciónilla no solo para iglesia y para el hogar, sino también para la calle; y hasta el propio campo, cuando baja la nieve, parece un inmenso «Belén» impresionante de serenidad..., un grandioso «Nacimiento» envuelto en quietud.

Ahora, por las fiestas Navideñas, los pueblos palentinos encuentren un oasis para su silencio invernal. Tras las tareas de la sementera (que para algunos rezagados pueden llegar incluso hasta el mismo vestíbulo de la Navidad), los pueblos quedan anclados en silencio, en quietud, en inactividad; las gentes buscan el amor del calor de la «gloria» o del lar, y las noches parecen interminables; los domingos también se acaban pronto, a pesar de que la juventud trate de prolongarlos con el baile tradicional.

Pero al llegar la Navidad, las gentes campesinas sacuden su modorra de invierno, y el hogar se ilumina en gozo, y la calle se puebla en saludos, y parece que hay más vida.

La etapa —ya es sabido— va desde la Nochebuena a Reyes, para luego, de nuevo, entrar en otro período de quietud, mientras el invierno se va sacudiendo.

Ya está la Navidad metiéndose en los predios invernales, para resucitar a los pueblos. Ya está cerca la Nochebuena, y en las iglesias de nuestros lugares campesinos se ensayan villancicos y se coloca el «Belén».

Hay pueblos donde existen todavía tradiciones propias y originales —que se salen de lo corriente— en el tiempo navideño; es bueno que nuestras aldeas conserven y azucen esta llama tradicional y pintoresca, costumbrista y humana, que es señal de creencias limpias y es fidelidad al pasado, y a la memoria de nuestros mayores.

Nosotros, en nuestros semanales comentarios, no podíamos dejar pasar por alto la glosa a la Navidad campesina. No le hemos logrado —es cierto— pero aquí dejamos el saludo de felicidad navideña para nuestros pueblos palentinos, ahora, cuando la Nochebuena nos va ya dando su saludo de paz.

## Venta de Baños

En Venta de Baños ha habido recientemente una apretada jornada. Mejor dicho, media jornada.

Sucedió en la tarde del pasado miércoles.

Venta de Baños estrenó dos aulas escolares, y dos comedores para alumnos de enseñanza primaria. Venta de Baños asimismo estrenó seis calles recientemente pavimentadas. Venta de Baños estrenó oficialmente alumbrado público en sus principales accesos. Venta de Baños estrenó escudo heráldico. Venta de Baños rindió homenaje a su alcalde, siendo escenario para la imposición al señor Paredes de la Cruz de la Orden de Cisneros.

Todo sucedió en una tarde, y la primera autoridad provincial rubricó los actos con su presencia.

Venta de Baños nos tiene ya acostumbrados a acontecimientos de relieve; todavía está fresca en la memoria la estampa de sus pasadas fiestas de Santa Rosa de Lima, en que hubo acontecimientos ferroviarios de relieve nacional, y fiesta literaria de Juegos Florales con el empaque y brillantez que caracteriza a estas solemnidades.

...Por otra parte Venta de Baños prepara acontecimientos culturales de primer orden, como son unas próximas «Mañanas poéticas», en las que se darán cita buenos versificadores.

Esto es siempre grato; ver como los pueblos, las villas y las ciudades, van desenvolviendo su inquietud de progreso, por su propio esfuerzo, y empujados por los vientos de su propia ejemplar inquietud.

Y para el periodista es estupendo el dedicarse a estas informaciones, que son señales de vida y de buenos deseos. Venta de Baños va «para arriba»; y va dignamente, como Venta de Baños sabe hacerlo.

Nosotros no podíamos dejar inédito este interesante capítulo de Venta de Baños, y por ello, aunque aparte se ofrezca en nuestras columnas amplia información de los actos del pasado miércoles, hemos querido dejar aquí, en esta sección provincial semanal, la glosa y el aplauso de lo que merece la mejor de las enhorabuenas.

## Crónica de Baltanás

# Cursillo de divulgación Agropecuaria.- La Agencia de Extensión Agrícola

Días pasados, ha tenido lugar en esta localidad un cursillo de divulgación agrícola y ganadera, organizado por la Cámara Sindical Agraria de la provincia.

En él han intervenido el ingeniero jefe de la Jefatura Agronómica de Palencia, D. Joaquín Belmonte, quien dedicó su charla al ensilado de forrajeras, explicando las ventajas de la conservación de las plantas por este procedimiento y el modo de construir silos económicos para pequeñas explotaciones.

Al cultivo, intensificación y mejora de forrajeras de secano y regadío, dedicó el ingeniero del mismo Organismo, don Leopoldo Escudero Vitoriano sus dos conferencias, haciendo hincapié, sobre todo, en la necesidad de intensificar la cría de ganado de engorde y la de semillar los barbechos con plantas forrajeras. Explicó las razones económicas que aconsejan estas dedicaciones en la moderna agricultura.

Como complemento, por el funcionario de la C. O. S. A., don José Luis Pedreira, se explicó todo lo relativo a la constitución de Grupos de Cooperación y Sindicales de Colonización para explotación en común acogiéndose a los beneficios de la Ley de 25 de junio del año en curso.

Todas las charlas fueron seguidas de animados coloquios con intervención de un buen número de asistentes, que con sus preguntas contribuyeron a la aclaración de diversos extremos expuestos en las mismas.

A la clausura, el delegado comarcal sindical y alcalde de la localidad, don Arsenio Carranza, expresó su agradecimiento a la Cámara Sindical por su interés en elevar el nivel campesino y especialmente a su vicepresidente don Benito Diez Pastor, presente en estos actos. Al final, éste se ofreció para todo cuanto pueda redundar en beneficio del campo y del Cerrato en particular.

Debidamente instalada en un edificio de la Plaza de España, funciona ya la Agencia Comarcal del Servicio de Extensión Agraria, creada recientemente.

El fin principal de esta Agencia, es poner al agricultor y ganadero al corriente de las modernas técnicas agropecuarias, cuyos resultados altamente satisfactorios, han sido probados previamente.

Los dos técnicos de este Organismo, atenderán gratuitamente cuantas consultas les sean formuladas por los agricultores y ganaderos de la localidad y pueblos de la comarca. También celebrarán reuniones y demostraciones, que versarán principalmente sobre abonado de las tierras cultivables de acuerdo con las necesidades de las mismas; análisis; alimentación racional del ganado; empleo de semillas y plantas selectas; mejora e intensificación de la lucha contra las plagas del campo; cooperación; maquinaria agrícola; gestión de explotaciones; alternativas de los cultivos, etc., etc.

Se organizarán cursillos, que versarán sobre los temas expuestos anteriormente, a los cuales podrán asistir los agricultores y productores agrícolas que lo soliciten y estén interesados en ampliar esos conocimientos agropecuarios, imprescindibles para conseguir, sobre todo, que sean rentables sus explotaciones.

El Corresponsal

**La primera dosis de vacunación es el primer triunfo contra la enfermedad.**

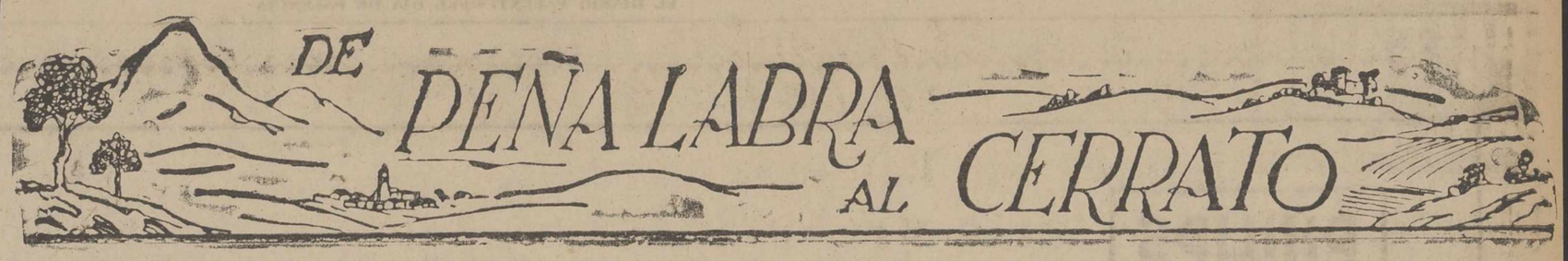


# El Gobernador Civil preside diversas inauguraciones en Villamuriel de Cerrato, Venta de Baños y Baños de Cerrato

## El señor Asuero impuso la Cruz de la Orden de Cisneros al Alcalde de Venta de Baños

## Nuevo escudo heráldico para el viejo Municipio de Baños

Un nuevo edificio escolar ha sido inaugurado en Villamuriel de Cerrato. El acto oficial de la bendición tuvo lugar el pasado miércoles, día 18, a las tres y media de la tarde, con asistencia del gobernador civil y jefe provincial del Movimiento, don Vicente Asuero y Ruiz de Arcaute; le acompañaban el presidente de la Diputación, don Guillermo Herrero Martínez de Azcoitia; delegado administrativo del Ministerio de Educación, don Narciso Gárate; inspectora jefe de Enseñanza Primaria, señorita Leito Cantero, y el arquitecto escolar, don Antonio Font.

Asimismo se hallaban presentes el alcalde de Villamuriel, don Florentino Meneses, y Corporación municipal en pleno.

Frente al edificio escolar habían formado los niños de las cuatro escuelas ya existentes, con sus respectivos maestros, así como vecinos de Villamuriel.

El párroco de la localidad, don Florentino Rebollo, procedió a la bendición de las aulas (una de niños y otra de niñas) que integran el nuevo edificio escolar, y a continuación el señor Asuero dirigió breves palabras a los escolares, exaltando la labor de la Escuela, lugar donde —con la acción del maestro— los niños aprenden a ser hombres.

Los escolares aplaudieron largamente a la primera autoridad provincial.

### EN «FRANCISCO ARGOS»

El gobernador civil, acompañado de las autoridades y representaciones citadas, se trasladó a Venta de Baños, donde fue recibido y cumplimentado por el alcalde, don José Paredes Barrigón y Corporación Municipal en pleno; asimismo se encontraban en Venta de Baños, para recibir al señor Asuero, el subjefe provincial del Movimiento, don Martín Martínez Mediavilla; ingeniero jefe de Obras Públicas, don Rodolfo Pérez de Guzmán; vicepresidente de la Diputación, don José María Morrondo; inspectores del Movimiento, don Anselmo Pérez y don Jesús Castrillo; juez comarcal, don Juan José Sertucha; teniente de la Guardia Civil, don Félix Prieto, y comisario de Policía, don Pantaleón López,; así como los alcaldes de los Ayuntamientos circunvecinos al de Baños de Cerrato.

El señor Asuero, tras saludar a las autoridades y representaciones, se dirigió al grupo escolar «Francisco Argos», donde fue recibido por el director don Juan Medrano Ordáx, maestros y maestras, y todo el alumnado formado en el vestíbulo y corredores.

Don Manuel Abia, párroco de Venta de Baños, procedió a bendecir los locales de un nuevo aula y un comedor escolar; a continuación el gobernador civil recorrió todas las dependencias del grupo escolar.

### NUEVAS CALLES

Don Vicente Asuero, acompañado del alcalde de Baños, y autoridades y representaciones, procedió seguidamente a cortar la cinta simbólica, con la que se da acceso a una red de nuevas calles, que han sido recientemente pavimentadas.

Otra red de calles fue inaugurada por el gobernador civil; en total media docena de calles («18 de Julio», «Alfonso VIII», «Isaac Peral», «Casado del Alisal», «General Aranda» y «General Franco»), así como la carretera de Baños, fueron inauguradas en la tarde del miércoles, por la primera autoridad civil de Palencia.

Inmediatamente el gobernador civil se dirigió a Baños de Cerrato.

### EN BAÑOS DE CERRATO

En Baños de Cerrato, tras la bendición de una nueva Escuela, por el párroco de la localidad, así como de un Comedor escolar, el gobernador civil, dió por inaugurados oficialmente ambos recintos, regresando a Venta de Baños.

A su regreso a Venta de Baños se dió por inaugurado la red de alumbrado público fluorescente, a lo largo de toda la carretera y paseo de circunvalación del importante nudo ferroviario palentino.

### EN EL AYUNTAMIENTO

El señor Asuero y Ruiz de Arcaute, visitó seguidamente en Venta de Baños el edificio del Ayuntamiento, recorriendo las dependencias del mismo, antiguas y carentes de comodidad, y se cambiaron impresiones en el sentido de la posibilidad de dotar a Venta de Baños (capitalidad del Municipio) de un nuevo inmueble para los servicios y dependencias del Ayuntamiento.

A continuación, al gobernador civil y jefe provincial del Movimiento le fue mostrado el escudo heráldico que recientemente ha sido autorizado por la Superioridad para el Municipio de Baños de Cerrato.

### HOMENAJE AL ALCALDE

Finalmente el gobernador civil se dirigió al grupo escolar «Angel Abia», donde fue recibido por el director, maestros y maestras, y el alumnado, que aclamó y aplaudió a nuestra primera autoridad provincial.

Tras visitar las dependencias del grupo, fue bendecido un aula y un comedor escolar, oficiando el párroco don Manuel Abia. Asimismo el gobernador civil visitó la dependencia en que un equipo de exploración radioscópica, del Instituto Provincial de Higiene de Palencia, se hallaba realizando el reconocimiento de los alumnos, en servicio sanitario que dicho Instituto viene realizando por toda la provincia.

Los actos de la tarde —bien aprovechada— finalizaron con un breve homenaje al alcalde de Venta de Baños, con ocasión de imponerle la Cruz de Caballero de la Orden de Cisneros, que recientemente se le ha otorgado. El acto tuvo lugar en un aula del «Angel Abia», ornado con colgaduras y banderas nacionales, y figurando en un encerado, pintada en tizas escolares, el emblema de la Orden de Cisneros, a grandes dimensiones. Presidió el gobernador civil, acompañado del alcalde de Venta de Baños; presidente de la Diputación de Palencia; subjefe provincial del Movimiento; juez comarcal de Venta de Baños, e inspector del Movimiento, señor Castrillo.

El señor Castrillo dió lectura a la Orden de la concesión de la Cruz de Cisneros. Seguidamente don Cayetano García primer teniente de alcalde, ofreció el homenaje y la Cruz (que ha sido costeada por suscripción popular), con emocionadas palabras de elogio de la labor del señor Paredes Barrigón. Ambos fueron muy aplaudidos.

A continuación, y en medio de grandes aplausos, el gobernador civil procedió a imponer la Cruz al señor alcalde de Venta de Baños, quien inmediatamente pronunció unas palabras de gratitud; se refirió al progreso de Venta de Baños en materia de urbanización, viviendas, alumbrado, escuelas, etcétera, y expresó la esperanza de que pronto sea logro una primerísima necesidad municipal de Venta de Baños, capitalidad del Ayuntamiento de Baños de Cerrato: el edificio para dicho Ayuntamiento. Fue largamente ovacionado.

Cerró el acto el gobernador civil, quien manifestó su satisfacción por la inquietud cultural de Venta de Baños, especialmente por lo que se refiere a la enseñanza primaria, así como por el celo que tiene en el capítulo de la urbanización y viviendas, así como otras necesidades locales; asimismo expresó su satisfacción por la imposición de la Cruz de Cisneros, al alcalde, cuyo entusiasmo, condiciones y capacidad elogió, glosando la bíblica y popular frase de ser (en este caso) «profeta en su patria». Hizo una breve semblanza del señor Paredes, en sus cargos y misiones encomendados, y afirmó que era de gran justicia la concesión de tal galardón, justicia rubricada con el asenso popular que la había adquirido por suscripción de los vecinos.

Por último dió su promesa de prestar la ayuda que le fuera posible para que pronto llegase a ser realidad el nuevo edificio para el Ayuntamiento.

Prolongados aplausos cerraron las palabras finales del señor Asuero y Ruiz de Arcaute.

Las autoridades, representaciones, maestros e invitados, fueron obsequiados en el mismo grupo «Angel Abia», con un vino español, durante el cual interpretaron villancicos las niñas del Coro Escolar del Grupo, que fueron muy aplaudidas.

### EL ESCUDO DE VENTA DE BAÑOS

El escudo heráldico recientemente aprobado para Venta de Baños es «cortado»: En la parte superior figura una ermita en oro (amarillo) sobre foldo de gules (rojo), y en la inferior dos calderas jaqueladas en oro (amarillo) y sable (negro), linguadas con cabeza de sierpes; al «timbre» figura corona de Señor. Será el blasón que el Ayuntamiento utilizará oficialmente en lo sucesivo.

**CONTRATISTAS O EMPRESAS**

**BUENA OPORTUNIDAD**

**VENDO CASA en lo más céntrico calle Mayor, superficie 1.614 metros cuadrados con accesorio a calle Mancornador. Edificados 1.214 metros cuadrados. Piso principal libre. Admitimos ofertas. Razón Bar Alaska**

## Desde Hérmedes de Cerrato

# Entrega de certificados de estudios primarios para adultos

Después de misa y en la escuela de niñas, tuvo lugar el día 15 pasado, el acto de entrega de los certificados de estudios primarios a la Primera Promoción de adultos de ambos sexos que obtuvieron la calificación de aptos en los exámenes llevados a cabo en esta localidad el día 30 de noviembre.

Presidió el acto la Junta Municipal de Enseñanza Primaria, y al mismo asistieron, además de los referidos jóvenes, un nutrido público.

Abrió el acto el señor alcalde-presidente, don Porfirio Mendoza Pinedo, que cedió la palabra al maestro don Julio Salas Padilla, quien dió a conocer el motivo por el cual estaban allí reunidos que no era otro que ofrecer un pequeño homenaje a estos jóvenes que han demostrado deseos de superación; aprovechando la ocasión para darnos una bonita charla que tituló «Necesidad de la cultura para lograr una vida mejor».

El señor Salas, con acertadas palabras nos dijo, qué es la Cultura, y cómo la falta de ésta es consecuencia de los vicios, costumbres pecaminosas y de la mayoría de las calamidades materiales por las que atravesamos en nuestros días.

Seguidamente puso de relieve el progreso de algunas naciones que no se debe a otra cosa que a su formación cultural; tenemos a España, dijo, que, cuando nuestros antepasados rebasaban en cultura a los demás pueblos, su progreso era superior al de todos.

Pero hoy España tiene el gran problema de la falta de formación o cultura de sus habitantes y gracias a Dios nuestro Estado se ha dado cuenta de ello y está poniendo los medios necesarios para que nuestro nivel cultural se iguale al de otros países. Pero no basta esto, nosotros tenemos que poner de nuestra parte si queremos que España florezca espiritual y materialmente.

A continuación nos habló de que la cultura no solamente se adquiere en la escuela (cuando niños), sino que después de salir de ella se puede seguir trabajando para aumentar nuestra formación; es más, tenemos obligación de formarnos como miembros que somos de una sociedad, de una Patria; obligación de formarnos en lo social e intelectual, en lo religioso y moral, en lo artístico, en lo patriótico, etc.

La verdad es que en nuestro pueblo no tenemos demasiados medios, pero verdad es también que no faltan, tenemos los periódicos, libros, revistas, que sabiendo leer en ellos sacaremos un gran provecho.

«Leed y leed mucho, pero con cuidado, pues aunque los libros son educadores, como en todo, los hay buenos y malos, hay libros que destruyen la juventud y que en vez de formarla abren la fosa sepulcral en que enterrar los sueños de los padres y los nobles ideales de los jóvenes».

Terminó el señor Salas animándoles para que en sus buenos propósitos no se abandonen y caigan en la rutina, sino que con la ayuda de Dios consigamos para nosotros y para nuestro pueblo una vida mejor.

A continuación, el reverendo señor cura párroco, don José Alonso García, felicitó a los alumnos y tuvo palabras de elogio para los maestros y autoridades locales que sienten con interés los problemas de educación primaria.

Resaltó de una forma elegante, con su estilo peculiar y acostumbrado, la relación que existe entre la formación cultural y el acercamiento a Dios, ya que Dios está muy cerca del corazón y de la inteligencia de los que saben comprender.

Alabó a los alumnos que se habían preocupado por alcanzar el certificado y les animó a tener perenne esta preocupación en todos los órdenes.

Tras de las palabras del señor párroco, se procedió a la entrega de los certificados por orden de calificaciones, siendo la señorita Elvirita Pinedo Alonso quien primero subió al estrado; hubo aprobados, notables y hasta algún sobresaliente, y, todos fueron muy aplaudidos.

Fue clausurado el acto con las palabras del señor alcalde-presidente, animando a todos a continuar asistiendo a las clases de adultos para que en un futuro próximo no haya nadie sin este certificado.

J. J.

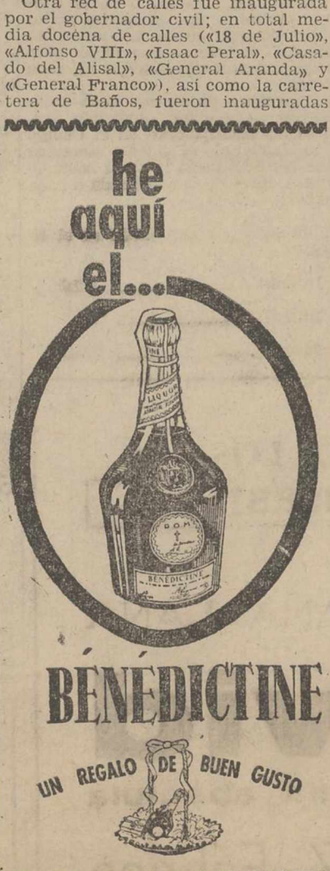


TARJETAS POSTALES, CON DIFERENTES VISTAS DE CIUDADES ESPAÑOLAS, EN I. G. DIARIO DIA

PHILIPS

# ILDEFONSO VEGA Y ELECTROGAR

Distribuidores PHILIPS

**INVITAN a su distinguida clientela y amigos a visitar el Stand-Exposición de la novísima gama ELECTRO-DOMESTICOS PHILIPS, que quedará abierta a las tres de la tarde del domingo 22 de diciembre hasta las diez de la noche del lunes 23, en la planta baja del Círculo Mercantil e Industrial de esta ciudad.**

Novedades
**PHILIPS**
1964

*Mejores no hay*

# ...os gladiadores se entrenaban ...on este deporte: HALTEROFILIA

## ...l gimnasio «Guzmán el Bueno», ...de Madrid, campeón nacional

**LA MAYORIA DE LOS QUE LO PRACTICAN SON UNIVERSITARIOS**

**UN ARQUITECTO MADRILEÑO BATE LA MARCA ESPAÑOLA DE FUERZA**

**Por JAIME URIBE**

Un rincón de Madrid es el único ...io en Castilla en donde se practi... el deporte del levantamiento de ...sos. El gimnasio Guzmán el Bueno ...e ha conquistado de nuevo el pa... do 7 de diciembre el titulo nacio... l, conservando así la Copa del Ge... ralísimo por dos años consecutivos. ...do el impulso que tiene la halteroo... ia se debe sin duda alguna al en... nador nacional de este deporte, ...n Manuel Conesa. En sus tiempos ...mpeón nacional de lucha greco-ro... ana.

Recientemente han obtenido uste... s una victoria nacional en Elche. ...ué equipos asistieron al campeona... ?

—De Sevilla, Barcelona, Galicia, El... e y Valencia. Cada equipo estaba ...mpuesto por seis miembros que par... iparon en todas las categorías: ga... , pluma, ligero, pesado-ligero, se... pesado y pesado fuerte. Nuestro ...b estuvo ausente en las dos pri... eras categorías.

—¿Quiénes fueron los hombres más ...stacados de la competición?

—El primero sin duda fue un par... ipante por el club de Sevilla, Gor... lo, quien actuaba fuera de con... rso. Logró batir el record nacional ...levantar 385 kilos, después de una ...stacada actuación al conseguir ...2'5, 115, 147'5 en las distintas mo... lidades de «fuerza», «arrancada» «dos tiempos». Luis Ortiz de la To... , un arquitecto madrileño, de nues... club, batió igualmente un record ...cional en fuerza al levantar 125'5 ...los en la modalidad «fuerza». Tam... én hay que mencionar a Jacinto ...olina y a Antonio Cerdán, de nues... club, campeones respectivamente ...l peso semipesado y del ligero.

Don Manuel ha hecho una pausa en su trabajo habitual. Más de cien chicos y chicas de Madrid, muchos de ellos hispanoamericanos asisten a las prácticas diarias en el gimnasio.

—¿En qué estado se encuentra la halterofilia en la zona de Castilla?

—Se practica mucho menos que en otras regiones españolas. Aquí sólo vienen unos cuarenta muchachos, la mayoría de ellos universitarios, que se entrenan cuatro o cinco días a la semana durante dos horas. Sin embargo existen otras provincias, Valencia por ejemplo, donde tiene un gran impulso. Allí lo practican cerca de 200 personas.

—¿En el resto de España?

—Es un deporte relativamente nuevo en nuestro medio. Se comenzó a practicar hace aproximadamente unos diez años. Ya hemos asistido a tres campeonatos mundiales, dos en Estocolmo y uno en Austria. Sin embargo en aquellas ocasiones fuimos ante todo a aprender más que a triunfar. En Europa existen países con una tradición larga en estos menesteres.

—¿Cuál es la razón de que en este deporte se encuentre un alto porcentaje de universitarios?

—La razón es sencilla. Se trata de un deporte «amateur» y por tanto no se puede vivir de él. Además existe otra razón que explica el por qué en la halterofilia y en general en la práctica gimnástica, estén presentes los universitarios. Un empleado, un hombre que dedica ocho horas diarias a su trabajo, no tiene las energías necesarias para dedicar un rato diario al ejercicio gimnástico. Y éste es un deporte que exige fuerza, energía e incluso valor.

—¿Qué futuro tiene la halterofilia española mirando hacia las Olimpiadas de Tokio?

—La halterofilia es un deporte olímpico en sentido estricto. Fue practicado por griegos, sirios y egipcios. El levantamiento de pesos los mantenía en forma. Las halteras —toscos bloques de hierro unidos rudimentariamente por una barra—, formaban parte del entrenamiento cuotidiano de los gladiadores. Los gladiadores romanos se valían de este ejercicio para estar en forma cuando competían en el circo. Uno de los más famosos, Mirmillo Severus, levantó una estatua de mármol extraordinariamente pesada.

En España aún estamos en los comienzos. Sin embargo hay siete u ocho hombres que podrían asistir a Tokio. Al sevillano Gordillo sólo le faltan cinco kilos para llegar al mínimo exigido por la Delegación Nacional de Deportes —390 kilos— y estar así en condiciones de ir al Japón.

«EUROPA PRESS»

**S. PAJARES GARCIA**
Médico Jefe de los Servicios Provinciales de Puericultura, por oposición
Consulta de Puericultura y Enfermedades de los niños
MAYOR 1
Ave Botello, (Jardinillos) 3 1° dcha.
Horas: de 12 a 2 Teléfono, 1683

CAMPO A TRAVES

# El domingo se celebrará la clásica "carrera del pavo"

***A las doce en el Sotillo, organizada por la Federación de Atletismo para atletas junior, senior y femeninos***

*En el Campo de la Juventud para juveniles e infantiles*

La clásica «carrera del pavo» que, alrededor de las fiestas de Navidad, organiza todos los años la Federación Palentina de Atletismo, dentro de su calendario de pruebas de Campo a Través, tendrá lugar el próximo domingo a las doce de la mañana en el Sotillo.

Al igual que en las carreras anteriormente celebradas, se disputará la prueba en tres categorías, una femenina y la masculina dividida, por las distancias a cubrir, para «junior» y «seniors».

La prueba femenina se correrá sobre los quinientos metros y es de esperar que ella, por los tiempos, nos indique el momento de superación que deberan mostrar todas las participantes, aunque el pronóstico de victoria parece claro a favor de Alicia Gómez.

En los «juniors» es indiscutible el triunfo de Jesús Alba, pero su carrera tiene verdadero interés, pues si ya el domingo pasado mejoró en mucho su promedio inicial de marcha, hay que comprobar este seguro y firme progreso del atleta junior, que está llamado a ser un digno sucesor de Haro y a «pisar» fuerte en el atletismo nacional. Los juniors darán siete vueltas al circuito de 582 metros, con un total de 4.074 metros.

Diez vueltas, con 5.820 metros totales, deberán cubrir los «seniors», y esperamos que Haro, encuentre una marcha regular para luchar, en serio, desde la primera vuelta contra el reloj, teniendo en cuenta que la temporada va avanzando y que ya estamos dentro de las distancias que convienen al gran campeón español de Cross. Con él nos gustaría ver a Rilova y todos los atletas tanto de la capital como de la provincia, lo que daría color a la jornada atlética.

Premios de pavos, pollos y dulces pondrán la nota alegre en la entrega de trofeos y serán la felicitación de Pascuas de la Federación a sus atletas con el deseo de un año próximo lleno de triunfos. Habrá premios para todos los participantes.

Repetimos que las pruebas se celebrarán a las doce de la mañana en el Sotillo.

**TROFEO DEL PAVO DE CAMPO A TRAVES PARA JUVENILES E INFANTILES**

También el próximo domingo, organizado por la Delegación de Juventudes, tendrá lugar en el Campo de la Juventud, una nueva carrera de Campo a Través para las categorías infantil A, infantil B y juvenil.

Las carreras se realizarán sobre un recorrido de 1.000, 1.500 y 2.000 metros respectivamente, para las distintas categorías antes citadas, y en las que los participantes se disputarán el clásico pavo navideño en la categoría juvenil, y dos hermosos pollos en las dos categorías de infantiles, existiendo además otros premios para los 20 primeros clasificados en cada carrera.

Las pruebas darán comienzo a las 11'30 de la mañana, pudiendo realizarse las inscripciones en el Campo de la Juventud, el mismo domingo desde las 10'30 de la mañana hasta 10 minutos antes de dar la salida a cada prueba.

El horario por categorías es el siguiente:

| | |
|---|---|
| Infantil A | 11'30 |
| Infantil B | 12 |
| Juvenil | 12'30 |

¡¡MANTA DE **LANA** PARA LOS ECONOMICAMENTE **DEBILES!!**

HAGA **CARIDAD...**
REGALANDO MANTAS DE LANA-LANA

MANTAS **David**
**Garantía absoluta**

DAVID RODRIGUEZ-Fábrica
**(Batán de San Sebastián)**

# MOSAICO DEPORTIVO

**MULLER JUGARA CON LA SELECCION FRANCESA, A PESAR DE LA MUERTE DE SU PADRE**

París, 19.—Como es sabido, el jugador francés de fútbol Lucien Muller, que milita en las filas del Real Madrid, supo la noticia de la muerte de su padre, acaecida en Estrasburgo, anoche, mientras se celebraba el banquete posterior a la eliminación del Dynamo de Bucarest, por el equipo madrileño.

Muller salió inmediatamente sin esperar a los postres, y tomó el primer avión con destino a Zurich, con la intención de continuar desde la ciudad suiza a Estrasburgo por carretera, en automóvil, como así ha hecho.

A su paso por París, en la escala del avión, Muller ha indicado a los directivos de la Federación Francesa de Fútbol que, a pesar de la desgracia que le aflige, hará honor a su selección para el equipo francés que el 25 de diciembre habrá de enfrentarse con la selección belga.

Muller fue seleccionado por la Federación Francesa, a lo que el Real Madrid dió inmediatamente su autorización para que jugara en el partido contra los belgas y que la autorización, para ser firme, solamente necesita el visto bueno de la Federación Española de Fútbol, visto bueno que es esperado de un momento a otro.—Alfil.

**NATACION**

Madrid, 19.—Los días 21 y 22 se celebrará en Vitoria el encuentro Vasco-Navarro-Castilla, de natación, que servirá de homenaje al nadador José Manuel Espinosa.

El equipo castellano participante femenino estará formado por Pilar Von Carsten, Angelines Villar, Ana María Gallego, Eli Redondo, Rosa María Gómez Zamora y Margarita Becerril.

Y el masculino por Manuel Plaza, Guillermo Fernández, José Antonio Rodríguez, Mateo Larrauri, Roberto Deesmán, Eduardo Hernández, Jaime Cuspiñera y Enrique Córdoba.—Alfil.

**VICTORIA DEL DYNAMO DE MOSCU EN CHILE**

Santiago de Chile, 19.—El club soviético de fútbol Dynamo, de Moscú, ha ganado anoche, ante 35.000 espectadores al Colo-Colo, por 3-1, tanteo que tenían ya a su favor en el descanso. Es la primera victoria de su jira por América del Sur.—Alfil.

**EL EX BOXEADOR JACK LONDON APARECE MUERTO**

Blackpool, 19.—El ex campeón británico y del imperio británico de los pesos pesados, el boxeador Jack London, ha sido encontrado muerto en su casa esta noche. Tenía cincuenta años de edad.

Su cuerpo ha sido encontrado por su hijo, Brian London, boxeador también que iba a visitar a su padre.

Brian, actualmente, tiene las máximas probabilidades para ser designado aspirante oficial a los títulos británicos del imperio que ostenta Henry Cooper.

Jack London llegó a ostentar el título de campeón de Inglaterra en 1944, al derrotar, por puntos, a Freddie Mills.

Jack London hubo de luchar durante 13 años para conseguir el título y tenía ya 31, cuando lo consiguió. Lo perdió un año después, frente a Bruce Woodcock.—Alfil.

ATENCION

Avícola ARROYO

**felicita las Pascuas a sus clientes y amigos y les ofrece su nuevo establecimiento donde podrán adquirir pollos vivos y faenados a precios inigualables**

**Paseo del Otero, 21. (Próximo a las Escuelas del Ave María)**

CONTRA EL
PAPO O PAPERA

CAPSULAS
VITAN

**Representante Textil**

**Interesa un vendedor activo, bien introducido en el comercio textil, de 25 a 35 años, casado, para representación de extraordinario rendimiento. Escriban a mano, detallando actuales representaciones para estudiar compatibilidad, enviando fotografía actual y amplios datos. Reserva absoluta. Devolveremos cartas que no interesen. Escriban a REPRESENTANTE TEXTIL.—Apartado, 62.—BILBAO**

M.C.D.2022

# El Plan de Desarrollo Económico y Social

*(Viene de primera página)*

arro Villodre, la ponencia estima ue el término empleado «mejorar el nivel de vida», es suficientemente expresivo y comprensivo.

Respecto a la enmienda del señor Fernández Daza, procede dar por reproducidas las argumentaciones que acaban de hacerse.

Otras enmiendas como las de los señores Garro y Puig, quedan también contenidas con las remisiones que se han hecho anteriormente y finalmente, en relación con la del señor Ballarín, también hay que hacer la remisión a las páginas 51 y 53 del plan. Sin embargo en cuanto a ciertas mejoras en la redacción que propone, son aceptadas.

Se estudian después las enmiendas del señor Iglesias, señores Navarro Bárcena y del señor Manglano.

Finalmente, hay una serie de sugerencias que se contienen en las enmiendas de los señores Fernández Daza, Ballarín, De la Fuente y Monforte, que la ponencia compete. si bien entiende que están recogidas en el propio texto del proyecto o en las directrices del plan.

Son numerosas las enmiendas presentadas al antiguo artículo once y comenzando su examen por la del señor Iglesias, la ponencia entiende que diversos puntos de las directrices del plan de desarrollo se recogen como condición previa al acceso a la propiedad la capacitación profesional de los campesinos sin que haya necesidad de incluir en la ley una distinción sobre su capacidad. Iguales razonamientos son oportunos para rechazar la enmienda del señor Allende.

Enmienda del señor De Miguel. La ponencia hace observar que el número tres del artículo once del proyecto se refiere exclusivamente al ejercicio de estos derechos en las zonas sujetas a ordenación rural; en ellas se considera necesario dotar a la administración de medios adecuados para llevar a efecto una acción de promoción de empresas de dimensión adecuada en dichas áreas.

A parecidas motivaciones responde la enmienda del señor Fernández Daza y en parte la del señor De la Fuente.

La ponencia no considera necesaria la nueva redacción que propone el señor Navarro en su enmienda en relación al artículo once. La totalidad de los apartados cuya redacción se propone, están recogidos o bien en el capítulo del plan o en el propio articulado.

Enmienda señor Manglano. La ponencia no considera conveniente la limitación de las subvenciones a conceder a los agricultores a los efectos de facilitar el acceso a la propiedad. Respecto a las de los señores Garro, López Medel y Puig, la ponencia se remite de nuevo a los argumentos anteriormente señalados.

Las cuestiones que suscita la enmienda del señor Ballarín a estos artículos están en parte igualmente recogidas en las directrices del plan. Por lo que se refiere al problema de las «Aguas públicas» podrá ser objeto en su día de nuevo proyecto legislativo.

No se considera necesario admitir la enmienda del señor Monforte ya que el párrafo quinto del antiguo artículo 11 no establece ninguna distinción entre personas físicas y jurídicas a efectos de recibir subvención o ayuda. En cuanto a la enmienda del señor Rivas Guadilla, de la lectura del proyecto aparece perfectamente claro que el derecho de tanteo y de retracto que se reserva el Estado sobre fincas rústicas que se enajenen a título oneroso sólo es aplicable en aquellas zonas en que se establezca el ordenamiento rural.

El antiguo artículo doce del proyecto se refiere igualmente a las citadas enmiendas cuyos primeros firmantes son los señores Iglesias, Allende, De Miguel, Navarro, Fernández Daza, Ballarín y Monforte. La ponencia propone una nueva redacción para el número dos del artículo 12 del proyecto que ahora pasa a ser 14 en el informe de la ponencia.

Con ocasión de este capítulo se suscitó un amplísimo debate en el que intervinieron numerosos procuradores.

Después de la intervención de los señores Manglano e Iglesias para ratificarse en argumentos de su enmienda el señor Allende cree que no es adecuado el encaje del capítulo de mejora agraria dentro del epígrafe general de desarrollo regional. Su enmienda pretende estructurar una política agraria en orden al futuro. Su enmienda no va contra el proyecto sino que por el contrario lo mejora. Solicita por último se traiga a las Cortes antes de mayo de 1965 un proyecto de ley orgánica de la agricultura.

El señor Fernádez Daza no está de acuerdo con lo expuesto en el proyecto de ley en relación con lo que se manifiesta en el anexo y cree que la redacción del proyecto en orden a concretos aspectos de la agricultura como precios y mercados es imperfecta proponiendo nueva redacción.

El señor Mateu de Ros propone se especifique claramente que el plan de desarrollo comprenderá el ordenamiento completo del campo español no sólo en lo económico sino también en lo humano.

El señor López Rodó se muestra identificado con la anterior petición. El señor Puig Maestro-Amado coincide con lo expuesto por otros señores y analiza algunos peligros que en su opinión acechan al campo e insiste se haga una expresa declaración de partida agrícola y pide como final se acepte su enmienda.

El señor Navarro Villodre también coincide en las opiniones antes expuestas por otros procuradores recalcando cómo debe hacerse declaración en el proyecto de que no sólo ha de elevarse el nivel de vida material de los campesinos sino también el cultural y espiritual.

El señor Ballarín incide sobre aspectos análogos en orden a la anteriormente expuesta estructura agraria y pide entre otras cosas que se mantenga la ordenación rural pero suprimiendo la institución del tanteo y del retracto y reformando lo que en el proyecto se especifica sobre indivisibilidad de la tierra junto con la modernización de las leyes colonizadoras y reestructuración de la política de agrios, solicitando, por último, que el plan contenga amplias medidas de política social agraria, mostrándose partidario de una reestructuración en los precios agrícolas en orden a su estabilidad. Coincide con la necesidad de que sea enviada a las Cortes una reorganización legislativa en orden al campo.

El señor Lamo de Espinosa también encuentra incongruencia jurídica en la colocación del epígrafe que se está estudiando analizando lo que en su opinión consiste la ordenación rural en orden al desarrollo de la agricultura. Entiende que falta la paridad social en el campo y adecuada regulación de mercados. Seguidamente intervienen en anólogos términos algunos procuradores.

El señor Pardo Canalís en nombre de la ponencia reconoce la altura de miras y propósitos de todos los procuradores. Hace ver cómo muchos de los problemas actuales de la agricultura están ya resueltos o en inmediatas vías de solución hasta el punto de que es propósito del Ministerio traer en breve a las Cortes una serie de proyectos que están siendo objeto de cuidadosa elaboración.

No encuentra incongruencia en el drenaje del capítulo ya que esto es terminología usualmente empleada internacionalmente.

En cuanto a la paridad económica-social no hay que olvidar la dependencia de las medidas con los medios y entiende que están recogidas en el proyecto con distinta redacción.

Por lo que respecta a la obligación de presentar una ley global agraria da las razones de técnica legislativa por las cuales no se puede obligar al Gobierno mediante plazo fijado a la redacción de una ley sin perjuicio de que si el Gobierno lo estima oportuno lo haga. En orden a aspectos concretos de la petición de los señores Allende, Lamo de Espinosa y otros, cuales como precios, mercados, importaciones, exportaciones, etc., ya están recogidos en el proyecto aunque no obstante puede ser mejorada la redacción.

Cree que la ordenación rural solicitada por varios procuradores ya se encuentra inserta en el proyecto. Hace notar cómo en el caso de leyes colonizadoras hace algún tiempo las mismas Cortes fueron las que recortaron algunos de los avanzados propósitos del Ministerio de Agricultura.

**ULTIMA SESION DE TRABAJO**

Bajo la presidencia del Sr. Bau inició su séptima de trabajo la Comisión de Leyes Fundamentales y Presidencia del Gobierno, que está estudiando el Plan de Desarrollo Económico y Social para el cuatrienio 1964-67 y normas relativas a su ejecución.

En primer lugar se aprobó la nueva redacción para el epígrafe «Mejora Agraria». Los artículos que se agrupan bajo el epígrafe «Crédito Oficial y Financiación Exterior» han sido también objeto de una serie de enmiendas en cuyo debate intervinieron los señores De las Peñas, Nuño Beato y Hermida, García Ramal, Puig, Allende, Fernández Daza, Aparisi Mocholi, Hernández Navarro, López Medel, Mateu de Ros, González Corts y Herrero Tejedor.

Se admite una enmienda del señor Díaz Llanos al artículo 15, en el sentido de declarar preceptivo el informe del Consejo de Economía Nacional para fijar el volumen global del crédito oficial, así como su distribución sectorial, de acuerdo con las directrices de la política de desarrollo.

El epígrafe quedó aprobado.

**PROGRAMA DE INVERSIONES PUBLICAS**

En relación con el epígrafe sobre ejecución de programa de inversiones públicas se ha examinado la enmienda del señor Oriol. La ponencia estima que éste no es el lugar apropiado (pues ello debe tratarse en la Ley de Contratación Administrativa o en la Ley de Administración y Contabilidad del Estado), para señalar el interés que debe abonar el Estado por demora en el pago de las certificaciones de obras públicas.

El señor Mortes propuso la adición de un párrafo en orden al personal que pueda ser contratado por el Estado, que es aceptada.

**POLITICA SOCIAL DE RENTAS**

Se pasa a examinar el epígrafe «Política social de rentas».

Al artículo 21 se han formulado una serie de enmiendas enderezadas a corregir la composición de la Comisión de Rentas que en dicho artículo se constituye.

La ponencia en su informe estima que dicha Comisión de Rentas es un organismo típicamente administrativo, como tantos otros integrados en nuestra Administración Pública, por lo que no hay ninguna razón para que en él se introduzca ningún elemento representativo; máxime si se tiene en cuenta que la política de rentas es misión del Gobierno, uno de cuyos miembros es precisamente el máximo representante de la Organización Sindical. Obsérvese, además, que de la Comisión de Rentas forma parte, según el texto del proyecto, el secretario general de la Organización sindical, por lo que todos los reparos deben desaparecer.

A los argumentos que se contienen en la enmienda del señor Nieto Antúnez, hay que responder que se trata de cuestiones resueltas en el artículo 37 del proyecto, donde el Instituto Nacional de Estadística aparece como organismo que centraliza los resultados de las investigaciones realizadas por otros Organismos, entre los cuales se encuentra la Organización Sindical.

El señor Hernández Navarro propone incorporar el secretario técnico de la Secretaría General del Movimiento a la Comisión de Rentas.

El señor Arroyo solicita se incorpore un representante del Ministerio de Trabajo.

El señor Villegas Girón apoya lo solicitado en orden a la representación profesional y sindical. El señor Puig también se adhiere a idéntica posición.

El señor Codón también estima necesaria la presencia del Sindicato.

El señor Díaz Llanos presentó una enmienda en el sentido de que la Comisión de Rentas, que es el instrumento de trabajo de la Comisión Delegada de Asuntos Económicos, encargada de la dirección de la política social de rentas, se incremente con un economista designado por la Presidencia a propuesta, en terna, del Colegio Nacional de Economistas; invocó los precedentes de la función encomendada en diversas leyes y el criterio de las Comisiones de las Cortes, expresada en leyes anteriores.

Por la ponencia, el señor Rovira aceptó la ponencia del señor Díaz Llanos, que fue aprobada por la Comisión.

El señor Chozas, en términos análogos, se muestra de acuerdo con enmiendas anteriores y analiza lo que debe ser, a su juicio, la política de rentas.

El señor Rovira, en nombre de la ponencia, estima en todo acertada la redacción del proyecto y justa y eficaz la proporción en que interviene la Organización Sindical en dicha Comisión.

El señor Sánchez Cortés recogiendo las opiniones expresadas anteriormente propone una nueva redacción que es aceptada. El señor Nieto Antúnez propone se exprese la colaboración taxativa de la Organización Sindical en la oficina que se crea en el Instituto Nacional de Estadística. El señor Sánchez Cortés estima innecesaria esta enunciación ya que lo que se quiere es crear dentro de la propia organización del Instituto Nacional de Estadística una oficina o sesión con lo cual la necesaria misión de esta oficina está inserta en la administración del Estado y cae fuera del ámbito de la Organización Sindical, estando precisamente la colaboración de la Organización Sindical en la facilitación de los datos. No obstante propone la aceptación de un segundo párrafo en el que quedando bien delimitadas las funciones del Instituto Nacional de Estadística y de la Organización Sindical, se exprese este espíritu de colaboración. Finalmente quedó redactado este epígrafe.

En el estudio del artículo 25 el señor Hernández Navarro propone la intervención "exclusiva" de la Organización Sindical en las actividades que regula este artículo.

El señor Sánchez Cortés hace ver que la redacción de este artículo ha sido hecha de acuerdo con la legislación vigente. El señor Cabanillas estima innecesaria la propuesta del señor Hernández Navarro.

Se acepta una propuesta del señor De las Cuevas en orden a la expropiación forzosa. El epígrafe quedó aprobado.

**COMERCIO EXTERIOR**

Se entra a continuación en el examen del epígrafe "Comercio Exterior.

La enmienda del señor Fernández Daza propone que se obligue al Gobierno a presentar en el plazo de seis meses un proyecto de ley sobre regímenes arancelarios especiales, pero la ponencia no estima correcto este procedimiento que se propone de que una ley obligue a presentar un proyecto de ley. Por esta misma razón, tampoco parece conveniente la enmienda del propio señor Fernández Daza al artículo segundo.

En relación con el artículo 33 la ponencia no encuentra justificada la enmienda del señor Hermida. La ponencia entiende, por el contrario, que no puedan especificarse las facilidades que ha de otorgar el Gobierno en el futuro; teniendo en cuenta que el Instituto de Crédito a medio y largo plazo puede facultar a la Banca oficial para otorgar créditos en este sentido, sin necesidad de inovaciones legislativas.

Intervienen en el debate de este epígrafe los señores Fernández Daza, Puig, Hernández, Hermida, Díaz Ambrona y Sánchez Cortés. Se aprobó después de aceptar una enmienda del señor Fernández Daza.

Fueron aprobados a continuación los epígrafes "Turismo y Estadística", así como el de información sobre los resultados del plan.

**TERMINA EL ESTUDIO DEL PROYECTO**

Con la aprobación también de las disposiciones finales, terminó el estudio del proyecto, levantándose la sesión a las doce de la noche.

Se acordó elevar como moción al Gobierno las observaciones hechas por los procuradores en orden al anexo. Finalmente, el señor Bau dirigió unas palabras a la Comisión agradeciendo la colaboración prestada y ensalzando el alto nivel de las deliberaciones.

Aprobado, pues, y convertido en dictamen, se acordó su elevación a la Presidencia de las Cortes para su remisión al Pleno.

## Los palentinos en Madrid

# Emocionante homenaje de despedida al Teniente Alcalde de Vallecas

## Perico Chicote vino desde Nigeria (20.000 kilómetros), para abrazar a su fraternal amigo Eusterio de Juana, "Marqués de Fuentes de Valdepero", en la provincia de Palencia

### *La Junta de Beneficencia del distrito entregó a nuestro paisano una placa de plata y un artístico pergamino*

MADRID. — Organizado por la Junta de Beneficencia de Vallecas, se celebró al mediodía del 18 de diciembre un emocionante homenaje de despedida al que durante doce años ha sido teniente de alcalde del distrito, el palentino don Eusterio de Juana Movellán. El acto consistió en un banquete, servido en un amplio y elegante restaurante de la barriada, y a él se sumaron representaciones del Ayuntamiento de Madrid, comerciantes e industriales del Puente de Vallecas y de la villa de Vallecas, admiradores y amigos, hasta más de trescientos comensales.

Entre los palentinos asistentes pudimos ver a los ingenieros don José Paz Maroto y don José María Paz Casañé; al industrial de Villarramiel establecido en Vallecas desde hace años, don Urbano Martín, y al nuevo concejal del Ayuntamiento de Madrid, elegido por el tercio corporativo, don Gabriel del Valle Alonso, con el que comprometimos una próxima entrevista para DIARIO-DIA, por considerar interesante dar a conocer a los lectores a otro paisano nuestro que va a formar parte de la nueva Corporación municipal madrileña.

**OFRECIMIENTO DEL HOMENAJE**

El comisario de Policía del distrito, don Pedro Torres, hizo el ofrecimiento del homenaje en nombre de la Junta de Beneficencia, la cual había pensado en una comida íntima de los miembros de la misma con el señor De Juana, pero no fue posible por el anhelo clamoroso de los vallecanos de unirse al acto.

Se refirió el señor Torres a la gran obra que el teniente de alcalde deja en Vallecas y destacó su especial interés por los fines benéficos en una inmensa barriada de gentes humildes, en la que no existe más aristocracia que la del trabajo. Y con el mismo sentimiento humanitario ha proporcionado transportes y viviendas en numerosas nuevas colonias a los trabajadores.

El señor De Juana se ha volcado en la Beneficencia del distrito y precisamente con mayor ahinco desde hace años, desde que sufrió los latigazos de la adversidad y la enfermedad de su esposa, entregándose con esa entereza de los hombres de Castilla la Vieja, siempre con buena cara, aunque anduviera la procesión por dentro.

A los concejales electos presentes en el acto, señores Jiménez Millas, Criado y Del Valle, les pide el señor Torres que recuerden a Vallecas cuando estén en el Ayuntamiento y sigan con paso firme la inmensa obra iniciada por el señor De Juana, en una lucha titánica de doce años, cuando el distrito tenía noventa mil habitantes y hoy tiene trescientos mil, lucha en la que el palentino se ha mostrado rudo como las montañas y firme como los árboles de su tierra.

Terminó el comisario de Policía dando un abrazo a su entrañable amigo Eusterio de Juana y diciéndole que en Vallecas seguirá teniendo muchos y buenos amigos, que no olvidarán la ruta por él señalada para la prosperidad del distrito.

**ADHESION DE LOS PARROCOS**

Seguidamente, en nombre de los párrocos de Vallecas, habló el de San Diego (antes, de San Francisco de Asís), reverendo Padre Pericás, por ser el más veterano en el distrito, aunque no el más viejo. Los curas que estamos aquí no hemos venido únicamente a comer, sino a adherirnos de corazón a este merecido homenaje a don Eusterio de Juana y a expresarle nuestra gratitud.

Citó algunas de las importantísimas mejoras conseguidas por el señor De Juana al frente de la Tenencia de Alcaldía durante su largo mandato, y a título personal refirió cómo siendo él párroco de San Francisco de Asís en la colonia del Perpetuo Socorro, se encontró con una pequeña capilla y parecía imposible conseguir su transformación en una iglesia espaciosa. El entonces director del Instituto de la Vivienda, don Federico Mayo, ofreció construir el templo, pero los solares estaban hipotecados.

Don Eusterio tomó el complicado asunto por su cuenta y al poco tiempo el Ayuntamiento cedía los terrenos. «Padre —le decían en oficinas y comisiones—: ha conseguido usted un record; lo que ha resuelto en quince días, necesita normalmente quince meses». «No; yo, no —replicaba el Padre Pericás—. Ha sido De Juana». Y por otras muchas cosas que me callo —terminó diciendo el párroco de San Diego—, debemos gratitud y afecto al señor De Juana, al que de corazón le decimos: «Hasta siempre».

**SU FRATERNAL AMIGO PERICO CHICOTE**

No podía faltar, aunque haya tenido que hacer un viaje de veinte mil kilómetros, pues anteayer me encontraba en Nigeria, al homenaje dedicado a mi antiguo y entrañable amigo Eusterio de Juana, «Marqués de Fuentes de Valdepero», en la provincia de Palencia —dijo en tono humorístico don Pedro Chicote—. Le conocí hace 48 años. Entonces tenía pelo rubio y no tenía barriguita. Este acto es muy simpático. Le voy a dar un fuerte abrazo, y paso la alternativa a Jiménez Millas.

El concejal electo elogió la intensa labor realizada por Eusterio de Juana, aunque aún queda mucho por hacer, por haber faltado recursos al Ayuntamiento.

**ENTREGA DE RECUERDOS**

El secretario de la Tenencia de Alcaldía y de la Junta de Beneficencia, don José Molero, que había ido presentando a los oradores, hizo entrega al señor De Juana de una placa de plata y de un artístico pergamino, entre una cerrada ovación de los asistentes, que también habían aplaudido a cada uno de los que hablaron.

Don Eusterio de Juana Movellán

**PENA DE DON EUSTERIO DE JUANA**

Empezó diciendo que deseaba ser dueño de sus nervios para expresar su agradecimiento, y seguidamente refirió los tres momentos de mayor pena, desolación y vacío que experimentó en su vida: cuando vino de Fuentes de Valdepero y despidió a su padre en la estación del Norte, en octubre de 1909; en otro mes de octubre, el de 1960, cuando vendió su restaurante Chipén, al que había dedicado todo su cariño y el que le había dado prestigio y dinero, y ahora, al despedirse de Vallecas, después de haberse entregado totalmente al distrito tanto tiempo. Ha supuesto tanto esta etapa de mi vida —añade con gran emoción el señor De Juana—, que me parece que Vallecas es mi casa y que todos sus habitantes son familiares míos.

Vallecas —agrega— ha sido mi novia, a la que no he conseguido vestirla mejor porque el padrino, o sea el Ayuntamiento, era pobre. No he conseguido todo lo que deseaba, pero sí que sea el distrito de Madrid que mayor transformación ha experimentado. Espero que el Conde de Mayalde siga proporcionando pavimento a las calles, jardines, escuelas... Mi mayor satisfacción es que cuando vuelva por Vallecas sigan diciéndome: «Adiós, Eusterio». «Adiós, De Juana»...

Recuerda su origen humilde; cuando pasaba por la calle de San Bernardo y veía, con envidia y con pena, a los universitarios. «Mi libro de texto ha sido el trabajo y mi Universidad, la vida». Chicote y él paseaban muchas noches delante de la Universidad, filosofando, haciéndose cuitas, esbozando proyectos, sueños..., que en parte se han hecho reales, pues Chicote es famoso en el mundo entero y él mismo ha conseguido la máxima categoría profesional en la rama de hostelería y ha alcanzado el honor de ser teniente de alcalde de Vallecas.

Terminó el señor De Juana dando las gracias a todos; a los miembros de la Junta de Beneficencia, a los concejales electos, al equipo de funcionarios, técnicos y administrativos, a los asistentes y a todos los vallecanos.

Aplausos, felicitaciones y abrazos a don Eusterio de Juana Movellán cerraron el brillante acto de despedida como teniente alcalde del distrito.

**Fernán DEL VALLE OJEDA**

# Recuerdos viejos

## HACE 50 AÑOS

**NOTICIAS DEL DIA 21 DE DICIEMBRE DE 1913**

ORDENES SAGRADAS. — El Excelentísimo señor arzobispo de Burgos, confirió órdenes sagradas, en la capilla de su Palacio Episcopal. La lista de los ordenados de la diócesis de Palencia, es la siguiente:

De Prima Clerical Tonsura.—Don Baldomero Gómez Fernández-Barredo, don Dionisio Alonso de la Rosa, don Félix López Matcnes, don Honorio Martín Presa, don Jacinto Nogales Castro, don Lucio Asensio López, don Mariano Infante Torio, don Miguel Redondo Mediavilla, don Nazario Madrid Pérez, don Sabiniano Bravo Olea, don Santiago Herrero Camino, don Sergio Aparicio Fernández, don Teodosio Santos de la Fuente y don Victoriano Gómez y Gómez.

De Prima Tonsura y Ordenes Menores. — Don Fermín Vallejo García y don Gerardo Cano Gutiérrez.

De Menores. — Don Alejandro Prieto Serrano, don Aureo Muñoz Pon, don Crescenciano Mesa Chacón, don Diodoro Moro Gómez, don Domingo Barbero García, don Eladio González de la Fuente y don Pedro Redondo Nogales.

De Subdiaconado. — Don Arcadio González Cantero, don Desiderio Fernández Rodríguez, don Emerenciano Bartolomé García, don Emilio Ruiz Burgos, don Evencio Borro Ortega, don Ezequiel Matía Vega, don Hilario Bravo García, don José García Ontaneda y don Matías Herrero Díez.

De Diaconado. — Don Alberto Lanchares González, don Alfonso Abia Zurita, don Anastasio Hernández Cerrato, don Benito Cea Herrera, don Honorato Moncolvillo Maté, don Mariano Villamediana Donis y don Victorio Gutiérrez Arias.

De Presbiteriado. — Don Félix Escribano Díaz, don Francisco Medina López, don Germán Cano Redondo, don Jesús Díez Pozo y don Virgilio Pérez Negro.

PLAZA DE TOROS. — Esta tarde tendrá lugar en la plaza de toros un festival taurino, organizado por un grupo de aficionados de esta localidad.

Tomarán parte en el mismo como matadores, Daniel Bahillo «Bahillito» y Artemio Gómez «Morenito de Castilla», con sus correspondientes cuadrillas.

LICENCIADO. — En los exámenes de licenciatura de Derecho celebrados estos días en Valladolid, ha sido aprobado el joven palentino don Mariano Calderón Martínez de Azcoitia.

LA CAMPAÑA DE MARRUECOS. —Fuerzas mandadas por Primo de Rivera, Aguado y Santa Coloma, formando cuatro columnas dirigidas por el general Aguilera, instalaron un blocao en la loma Amarilla, presenciando las operaciones el general Marina.

El enemigo empezó a hostilizar, siendo cañoneado desde distintos puntos.

Un despacho oficial de Larache confirma los propósitos de El Raisuli que son los de atacar a Alcázar.

Parece ser que las kábilas van perdiendo la confianza en este cabecilla.

DE AVIACION. — El capitán Herrera se propone salir el lunes próximo del aeródromo de Cuatro Vientos, en un aeroplano, para llegar a Tetuán en un solo vuelo. Sustituirá allí al capitán Kindelán, que manda la escuadrilla, quien volverá a encargarse de la Escuela de Carabanchel.

# Diputación Provincial

## Reunión de la Comisión Permanente de Servicios Técnicos

En el salón de sesiones de la Diputación Provincial se ha reunido esta mañana la Comisión Permanente de Servicios Técnicos. Presidió la reunión el gobernador civil y jefe provincial del Movimiento, don Vicente Asuero.

# SUCESOS LOCALES

EL VINO. — Cuando iba de establecimiento de bebidas en establecimiento, Enrique Lara Pérez, de 27 años, domiciliado en el número 8 de la calle de las Navas de Tolosa, se cayó al suelo ocasionándose heridas de pronóstico reservado en un ojo, de las que fue atendido en la Casa de Socorro, igual que de ataque de alcoholismo agudo. El suceso tuvo lugar en las últimas horas de la noche.

ENFERMO. — Cuando se hallaba en la cantina de la Estación del Norte, el joven Luis Rodríguez Martín, de 16 años, vecino de Guardo, se sintió de pronto enfermo. Una vez asistido en la Casa de Socorro hubo de pasar al Hospital Provincial, donde quedó internado.

**ARTICULOS DE ESCRITORIO, EN I. G. DIARIO-DIA**

# DIARIO DE AVISOS

FARMACIAS DE GUARDIA.—Durante la semana están de guardia las siguientes farmacias:

ZONA NORTE: La de don Gonzalo Massa Rodríguez (Hermanos López Francos, 3).

ZONA SUR: La de don Isidoro de Fuentes Castells (San Juan de Dios, número 1).

Independiente de estas farmacias, permanecerá de guardia permanente la de don Anastasio Arenal (Paseo del Otero. 91).

**REGISTRO CIVIL**

NACIMIENTOS. — Mariano Rodríguez Caballero, de Saturnino y Julia; José Félix Haro, de Domingo y Ramona.

DEFUNCIONES. — Mario Lozano Alvarez, de 38 años, casado, Francisco Franco 206, número 3; Angel Burgos Pérez, de 53 años, casado, San Marcos, 18.

**CUPON PRO CIEGOS**

Lista de los números premiados del «Cupón Pro Ciegos», correspondiente al sorteo celebrado el día 19 de diciembre de 1963.

Premiado con 250 pesetas, número 153. Premiados con 25 pesetas, todos los terminados en 53.

M.C.D.2022

# NOTICIAS DE ULTIMA HORA

## Rusia ha lanzado al espacio el satélite "Cosmos 24"

### Tiene por misión continuar las investigaciones cósmicas

Moscú, 19.—Rusia ha lanzado al espacio el satélite artificial «Cosmos XXIV».

Este nuevo satélite tiene por misión «continuar las investigaciones del espacio cómico, de acuerdo con el programa anunciado en marzo de 1962» y tiene las características siguientes: Período inicial de rotación, 90'5 minutos; apogeo 408 kilómetros; perigeo 211 kilómetros y ángulo de inclinación respecto al Ecuador, 65 grados. Lleva a bordo, entre otros instrumentos, una emisora de radio que emite sobre frecuencia de 19'995 megaciclos; un sistema de radio para medición exacta de los elementos de la órbita; un sistema radiotelemétrico para la transmisión a la Tierra de datos y no transporta a ningún ser vivo.—Efe.

**ERUPCION DE GASES EN LA LUNA**

Dallas, Estados Unidos, 19. — Un grupo de astrónomos rusos y norteamericanos han observado lo que parece ser una gran erupción de gases en la Luna.

El doctor John Hall, director del Observatorio Lowell, en Arizona, ha declarado que los astrónomos habían observado la presencia de rayos rojizos en tres zonas, próximas al cráter aristarco de la Luna, el pasado octubre.

Según estas declaraciones, hechas al semanario «Sky and Telescope», de Dallas, también se han observado grandes erupciones, observaciones que han sido confirmadas por astrónomos del Observatorio de Perkins.

Por su parte, el soviético Nicoali Kozyref, ha indicado en la publicación inglesa «British Magazine Nature», que él había observado la existencia de erupciones de lo que parecían ser moléculas de hidrógeno procedentes del cráter Aristarco.

El doctor Urey, premio Nobel de Química y una autoridad en Selenología, ha manifestado que, según su opinión, las erupciones podrían estar constituídas por moléculas de carbón, pero con composición diferente a los isotopos del carbón hallados en la Tierra.

Aunque existe cierto número de cráteres lunares que se ha comprobado son volcánicos, la opinión general es que la Luna «es un cuerpo celeste muerto».—Efe.

## Satélite artificial norteamericano, en órbita

### Está destinado a medir la densidad del aire

Point Argüello (California), 20. — Parece que ha sido colocado en la órbita polar prevista el satélite artificial «Estrella del Pastor», globo estratosférico norteamericano destinado a medir la densidad del aire, según manifiesta un portavoz de la Administración estadounidense de la Aeronáutica y del Espacio (NASA). Sin embargo, los expertos no han podido confirmar definitivamente el éxito del lanzamiento.—Efe.

## Alonso Fueyo y Peña Ibáñez, Premios nacionales de Periodismo

Bajo la presidencia del director general de Prensa, se ha reunido el jurado que había de otorgar los premios nacionales de periodismo, compuesto por don José María del Moral, delegado nacional de Prensa, Propaganda y Radio del Movimiento; don Francisco López Sanz, director de «El Pensamiento Navarro»; don Emilio Romero, director de «Pueblo», y don Manuel Santaella, director de «El Ideal Gallego». Excusó su asistencia don Ignacio Agustí. Actuó como secretario el subdirector general de Prensa.

El jurado acordó por unanimidad conceder el premio nacional de periodismo «Francisco Franco», para trabajos firmados, a don Sabino Alonso Fueyo; y el premio nacional de periodismo «José Antonio», para trabajos sin firma, a don Juan José Peña Ibáñez. También acordó constara en acta su complacencia por la alta calidad de los trabajos presentados a ambos concursos.

Don Sabino Alonso Fueyo, a quien acaba de concederse el premio nacional «Francisco Franco» para artículos firmados, nació en Lada (Oviedo), en 1908. Es doctor en Derecho y Filosofía y Letras, licenciado en Pedagogía y profesor adjunto de la Universidad. Fue redactor del diario «Región», de Oviedo y redactor-jefe de «La Nueva España», de la misma ciudad; subdirector de «Libertad», de Valladolid, y durante nueve años director del diario «Levante», de Valencia. En la actualidad es director del diario «Arriba». Posee los premios nacionales «José Antonio Primo de Rivera», otorgado en 1948; «Balmes», en 1962; «Virgen del Carmen», premio del Ejército y de la Dirección general de Prensa. Es autor de doce libros de ensayos sobre literatura y periodismo. Está en posesión de la Encomienda con placa de la Orden de Cisneros al Mérito Político.

Don Juan José Peña Ibáñez, premio nacional de periodismo «José Antonio», para artículos sin firma, nació en San Sebastián en 1906. Es licenciado en Filosofía y Letras y sucesivamente fue redactor de «La Constancia» y «La Voz de España», de San Sebastián, habiendo desempeñado la dirección de este último periódico. Colaboró asiduamente en «Diario de Barcelona» y «El Correo Español», de Bilbao. Durante tres años fue director del diario madrileño «Informaciones» y profesor de la Escuela Oficial de Periodismo. Al terminar la guerra de liberación fue cuatro años profesor de Humanidades y Geografía e Historia del Colegio del Pilar, de Madrid.

## Resulta que hablaba en broma

### *Un joven detenido por haber proferido amenaza de muerte contra KENNEDY*

Fortn Worth (Texas, EE. UU.), 20. —El joven Russel Wence McLarry, de 21 años de edad, acusado de haber amenazado de muerte al fallecido presidente Kennedy la noche anterior de su asesinato, declaró ayer a la policía que sus palabras constituían simplemente una «broma».

McLarry, que según un agente del servicio secreto norteamericano había manifestado alegría por el asesinato del presidente Kennedy, declaró ayer después de su detencion que él no estaba conforme con la política seguida por el presidente asesinado, pero no «se alegró de su muerte».

Hasta ahora no existen pruebas de que McLarry y el presunto asesino del presidente Kennedy, Lee Oswal, estuvieran relacionados en alguna manera.

McLarry sigue detenido en la prisión del distrito de Tarrant, por no haber podido depositar una fianza de 2.500 dolares.—Efe.

## Se generaliza la recolección de la aceituna

### Están en funcionamiento 500 almazaras

Sevilla 20.—La recolección de la aceituna, se ha generalizado por todo el campo sevillano. Ya está en funcionamiento la mayor parte de las 500 almazaras de distinto tipo, que han solicitado autorización de apertura. El tiempo frío está favoreciendo el estado del fruto, desde el primer momento de la recolección.

Los rendimientos en aceite, comprobados, arrojan resultados satisfactorios que ya giran alrededor del 18 por 100.

En cuanto a los precios puede decirse que las cuatro pesetas el kilo es el mínimo, ya estabilizado en las ventas o tratos que se vienen realizando. En general, la aceituna se está entregando en los molinos sin precio, a espera de que los promedios que se den en la comarca, o los que dicten las Juntas Locales allí donde se constituyeran.—Cifra.

## Viva reacción por el anuncio hecho por el alcalde de Marsella

### Piensa presentar su candidatura a la Presidencia frente a DE GAULLE

París, 20.—El anuncio de la candidatura de Gastón Deferre, alcalde y diputado de Marsella, para la presidencia de la República frente el general De Gaulle, cuyo mandato deberá ser renovado dentro de dos años, ha suscitado una viva reacción en la prensa francesa e internacional. Esta candidatura tendrá que ser ratificada por el Congreso del partido socialista, al que pertenece Deferre, y que deberá reunirse en los primeros días de febrero. No obstante, no hay duda de que será ratificado, a pesar del poco entusiasmo manifestado hacia ella por Guy Mollet, secretario del partido.

El propósito general es que las posibilidades de triunfo de Deferre ante el presidente saliente son muy escasas, pero ciertos diarios, tanto de París como de provincias, acentúan el hecho de que el poder tendrá que tener en cuenta, desde ahora, esta candidatura, la cual influirá en su actuación y que llevará a la realización de una consulta popular inequívoca.

Algunos periódicos expresan su inquietud ante las declaraciones de «L'Humanité» (comunista) y «Liberation» (procomunista), en las que se estima que Deferre no podrá ser el representante de la izquierda en las elecciones hasta que no haya elaborado un programa, pero el diario «L'Aurore», poco favorable al general De Gaulle aunque es anticomunista, declara esta mañana que los comunistas se unirán sin condiciones a la candidatura de Deferre por poco que las relaciones entre el Kremlin y el Elíseo continúen como hasta ahora, es decir, mediocres.—Efe.

**FINALIZO LA SEGUNDA SESION DEL PARLAMENTO**

París, 20. — Con la aprobación del presupuesto francés de 1964, que asciende a 116.000 millones de francos en gastos y 111.000 millones de ingresos, ha finalizado la segunda sesión de este año del Parlamento francés y que ha estado dedicada casi exclusivamente a los debates presupuestarios.

Las discusiones se iniciaron el 17 de octubre pasado en la Asamblea Nacional y el 12 de noviembre en el Senado y han terminado el 13 de este mes, tras haber sido sometidos algunos de los principales capítulos del presupuesto, como el de los créditos para la ampliación de la «fuerza atómica francesa de disuasión» y el de la cooperación económica con Argelia, a laboriosas discusiones y fuertes objeciones, principalmente por parte de los senadores.

Terminados los debates, ha sido aprobado por 128 votos contra 99 en el Senado y por 316 contra 139 en la Asamblea Nacional.—Efe.

## Segunda exposición de la obra del humorista Mingote

### Nuevo libro de Alvaro de Laiglesia

Madrid, 20.—(Servicio especial de Cifra, por Manuel Selles).

En el Club Mayte, de Richmond, expuso en la tarde de ayer, treinta dibujos y dos óleos, el popular humorista Antonio Mingote, popular figura conocida de todos por su chiste diario en «ABC».

Esta es la segunda exposición que hace. La primera fue hace un par de años en los salones de Afrodisio Aguado.

La exposición recoge simplemente la obra de hace un año, aparte dos óleos, dibujos a tinta, acuarela y temple, y algún que otro chiste.

—¿Cuántos chistes habrá publicado? —le preguntamos.

—Desde hace diez años, casi uno diario; un promedio de trescientos por año.

—¿Están recogidos en algún libro?

—Cada año Prensa Española edita un libro donde se van recopilando.

—¿Cuánto vale el más caro de los que hoy expone?

—Uno de diez mil pesetas.

A la hora de inaugurarse la exposición, más de la mitad de los cuadros-dibujos ya están con el cartelito de "adquirido".

—¿Cuál ha sido el chiste más celebrado últimamente?

—Un dibujo —porque no era chiste— que aparecía en la primera página de "ABC", y que representaba con ocasión del asesinato del Presidente Kennedy, a un negro y un blanco, en actitud orante.

Observamos a nuestro alrededor numeroso público. Y caras conocidas, la Duquesa de Alba, Conrado San Martín, María de los Angeles Morales, Alvaro de Laiglesia, Silvia Solar, Juanjo Menéndez, Elvira Quintillá, José María Rodero, Natalia Figueroa, Ana Casares, Eduardo Manzanos, María Luz Galicia...

**LIBRO NUMERO VEINTE DE ALVARO DE LAIGLESIA**

Hace dos días ha aparecido en los escaparates el último libro de Alvaro de Laiglesia, director de "La Codorniz", su título "Con amor y sin vergüenza». Este es el libro número 20, que coincide con sus veinte años de director.

**MARI LUZ GALICIA EN UN «WESTERN»**

En febrero comenzará el film «Testamento de Owns». film en el que María Luz Galicia compartirá honores estelares junto a Alex Nicol y Dan Milland, hijo del famoso actor de todos los tiempos de Hollywood, Ray Milland. La película, del Oeste, se narrará en la época del 1800.

Y antes de todo esto, Mari Luz Galicia, que tiene un hermano en París, marchará con su esposo, Eduardo Manzanos, a la capital de Francia, para pasar las fiestas del Año Nuevo.

## Trabajadores españoles que vienen a pasar las Navidades

### Están llegando a Barcelona

Barcelona, 20.—Desde hace cinco días, diariamente llega a Barcelona un contingente de varios miles de trabajadores españoles residentes en Alemania que regresan a España para pasar las vacaciones navideñas. Realizan el viaje en trenes especiales y en los servicios ferroviarios normales. Muchas de las empresas en que trabajan les han abonado los gastos de desplazamiento.

Tienen anunciada su llegada al aeropuerto del Prat varios aviones procedentes de Basilea y Zurich, también con trabajadores españoles que vienen a pasar en sus casas las fiestas de Navidad. En estos mismos aviones regresarán a sus lugares de trabajo en Suiza otros productores españole que han terminado sus vacaciones navideñas. También irán en los aviones otros trabajadores que por primera vez se dirigen a Suiza, donde ya tienen colocación, en distintas empresas.—Cifra.

## Galería de arte de Picasso destruida por un incendio

### Las obras perdidas se valoran en treinta millones de pesetas

Detroit (Michigan), 19.—Un incendio ha destruído una galería de arte conteniendo obras de Picasso, valoradas en treinta millones de pesetas, aparte de otros cuadros de diversos pintores famosos. Entre las pinturas del genial artista español, destruídas en el incendio, figura «Hombre frente a la caseta», valorada en 36.000 dólares (unos dos millones de pesetas) y «Picador», valorada en quince mil dólares (novecientas mil pesetas).—Efe.

**SE LLEVABAN PARA UNA EXPOSICION Y SE VALORAN EN 30 MILLONES DE PESETAS**

Detroit, Estados Unidos, 19. — Las treinta y cinco obras del pintor español Picasso, que han sido pasto de las llamas en una sala tan sólo construída hace tres meses, estaban valoradas en unos treinta millones de pesetas.

El propietario de la galería, L. B. Arwin, ha dicho que la sala estaba asegurada a todo riesgo.

Los cuadros de Picasso habían venido de Nueva York para ser exhibidos en la Galería Arwin hasta el próximo cuatro de enero. El fuego no pudo controlarse hasta después de pasada una hora de su iniciación y aunque muchos cuadros pudieron ser separados a tiempo, bastantes de ellos han sufrido gravísimos daños. Una colección de pinturas canadienses, entre las que se incluyen obras de Riopello y Bordois, estaban ya empaquetadas después de haber sido exhibidas ignorándose los daños que hayan podido sufrir.—Efe.

## TOROS

### Carteles de las ferias de Manizales y Cali, en Colombia

Bogotá, 20.—Los carteles de las ferias de Manizales y Cali ya han sido ajustados y son los siguientes:

Feria de Cali: Diciembre, 26.—Toros de Antonio Pérez, para "Pedrés", Diego Puerta y Paco Camino.

Día 27.—Toros de Félix Rodríguez, para Manolo Zúñiga, Camino y "El Cordobés".

Día 28.—Toros de Abrahán Domínguez, para "Pedrés", Diego Puerta, "El Viti" y "El Caracol".

Día 29.—Toros de Samuel Flores, para "El Viti", "El Cordobés" y "El Caracol".

Día 30.—Toros de González Piedrahita, para Manolo Zúñiga, Diego Puerta, Paco Camino, "El Viti", "El Cordobés" y "El Caracol".

Día 1 de enero.—Toros de Domínguez, Pérez, Flores y Núñez, para los triunfadores de la feria.

Feria de Manizales:

Primera corrida.—Día 26 de enero.—Toros de Clara Sierra, para los rejoneadores hermanos Peralta y los matadores Bernadó, y Palmeño.

Segunda corrida: Enero, 30.—Toros de Domecq, para los hermanos Peralta, Paco Camino y el colombiano Enrique Trujillo.

Enero, 31.—Toros de Félix Rodríguez, para Paco Camino, "El Cordobés" y Trujillo.

Febrero, 1.—Toros de Carlos Núñez, para Bernadó, "El Cordobés" y Palmeño.

Febrero, 2.—Toros de Gutiérrez, para todos los integrantes del cartel de la feria.—Efe.

POMPAS FUNEBRES
Hontiyuelo
CASA FUNDADA EN EL AÑO 1880
Mayor, número 134. Teléfonos: 1707, 1583. 1856, 3060, 1749.—PALENCIA

## Mejora la media de alimentación nacional

### Un millón de kilos más de cordero sobre el consumo de agosto y septiembre de 1962

Madrid, 20.—Las estadísticas revelan un continuo progreso de mejora, en la alimentación media nacional. Durante los meses de agosto y septiembre últimos, ha habido un aumento de un millón de kilos de cordero, con respecto a los mismos meses del año anterior.

El ganado lanar, ha proporcionado al consumo, las canales de 1.560.000 corderos en los dos citados meses, figurando así como aprovisionador de un 20 por 100 de toda la carne consumida en España.—Cifra.

CAFE
TOTAL
EL CAFE QUE ESPABILA
EN GRANO Y SOLUBLE
PIDALO EN SU TIENDA

## Por primera vez

### En un pueblo de Sevilla va a hacerse la concentración parcelaria

Sevilla, 20. — Por primera vez en los medios agrícolas sevillanos, se ha planteado la necesidad de llevar a efecto un proyecto de concentración parcelaria. La iniciativa ha partido de la Hermandad de Labradores y Ganaderos, del pueblo de Tocina, enclavado en la zona de riegos del valle inferior del Guadalquivir.

El presidente de dicha Hermandad, en una Asamblea de Labradores convocada a este fin, dió a conocer los beneficios que podría reportar al pueblo, la realización de la concentración de la propiedad agrícola, del término, en general muy fraccionada y perteneciente a cultivadores de condición modesta.—Cifra.

AGENCIA OFICIAL DE VENTAS: Avda. José Antonio, 17. PALENCIA

## Avión británico derribado en Indonesia

Kuching (Sarawak), 20.—Los indonesios han derribado un avión de observación de la Raf sobre Sarawak, dando muerte al capellán de la Raf, Alexander Roes, ha sido anunciado por el alto mando británico del Extremo Oriente.

Según se añade, el avión no volaba sobre territorio indonesio.—Efe.

## Cerca de mil personas cruzaron la muralla de la vergüenza

### Para visitar a sus familiares de la zona comunista

Berlín, 20. — En algunos de los pasos abiertos por los comunistas en la «muralla de la vergüenza», se han encendido hogueras para luchar contra el intenso frío reinante.

Las autoridades comunistas del Berlín Este han instalado oficinas de control en los cinco pasajes del muro de separación para supervisar la entrada en la zona roja de los berlineses occidentales durante las presentes fiestas navideñas y para impedir las alteraciones del orden.

A las ocho de la mañana de hoy, dos horas después de que comenzara el paso de berlineses occidentales a la zona roja, habían cruzado 655 peatones y unas 250 personas que ocupaban 103 automóviles, según ha informado la Policía del Berlín Oeste.

vea el programa con Inter INTER

## T.V.E. PROGRAMAS PARA EL DIA 21

**SOBREMESA.** 2'17: Primera página; 2'30: Páginas especiales; 3: Telediario; 3'30: Fin de semana; 3'40: La rueda gira (concurso); 4: Final de programa.

**INFANTIL.** Bugs Bunny; 4'7: Película de largo metraje; 6: Walter y los Corchea; 6'30: Charlie Chaplin (viejo cine cómico) 6'45: Sólo para menores (charla del padre Urteaga).

**NOCHE.**—Visado para el futuro (espacio de divulgación científica); 7'30: «Flecha rota» (telefilm seriado); 8: Tiempo alegre (guión de Alvaro de Laiglesia); 8'30: Bugs Bunny; 8'40: La España de los españoles (espacio informativo); 8'53: Mundo ligero; 9: La escuela de los maridos: «Marido y whisky» (guión, Noel Clarasó; intérpretes: Elvira Quintillá, José María Rodero, Paloma Lorena y Mary González); 9'30: Telediario; 9'47: El tiempo; 9'55: Marcando el compás; 10: Esta es su vida (espacio informativo; guión, Vila-San Juan Del Arco); 10'30: ¿Quién tiene la palabra? (concurso); 11: Gran parada; 12: Telediario; 12'20: El programa de mañana; 12'23: Medianoche; 1: Cierre.

EL SEÑOR

## Don Mario Lozano Alvarez

(Inspector de Seguros de «El Ocaso», S. A., en la Agencia de Palencia)

**Falleció en Palencia el día 19 de Diciembre de 1963**

A LOS 38 AÑOS DE EDAD

**Después de recibir los Santos Sacramentos**

D. E. P.

**Agente Afecto de "EL OCASO", S. A. y compañeros,**

**Suplican una oración por el eterno descanso de su alma**

Vigilia y conducción: Hoy viernes, día 20, a las cuatro y media de la tarde.
Funerales: Mañana sábado, día 21, a las ocho y media de la mañana y acto seguido la misa de familia.
Iglesia Parroquial: María Reina Inmaculada.
Casa mortuoria: Francisco Franco, Grupo 206, núm. 3, 1.º.

Pompas fúnebres Hontiyuelo

EL SEÑOR

## Don Mario Lozano Alvarez

(Inspector de Seguros de "El Ocaso", S. A., en la Agencia de Palencia)

**Falleció en Palencia el día 19 de Diciembre de 1963**

A LOS 38 AÑOS DE EDAD

**Después de recibir los Santos Sacramentos**

**D. E. P.**

Su apenada esposa Bonifacia García Castrillo; hijos Mario, María Concepción y Angel-Arsenio Lozano García; madre Emerenciana Alvarez; hermano Arsenio (Industrial de esta plaza); padres políticos Elpidio García y Jesusa Castrillo; hermanos políticos Milagros Autillo, Vidal, Saturnino y Jesús García; tíos, primos, sobrinos y demás familia,

Suplican a sus amistades una oración por el eterno descanso de su alma.

Vigilia y conducción: Hoy viernes, día 20, a las cuatro y media de la tarde.
Funerales: Mañana sábado, día 21, a las ocho y media de la mañana y acto seguido la misa de familia.
Casa mortuoria: Francisco Franco, Grupo 206, núm. 3, 1.º.
Iglesia Parroquial: María Reina Inmaculada.
«El Ocaso», S. A. Pompas fúnebres Hontiyuelo.

M.C.D.2022

# ¡Audiencia pública!

## Juicio por un delito de hurto

En fecha no precisada, pero comprendida entre los meses de mayo y julio pasados, el procesado Donato González Pinto, puesto de acuerdo con un hijo suyo menor de 16 años, sustrajo unas ovejas aprovechando el descuido de su dueño. Tanto el procesado, como su hijo, son pastores de la localidad de Orbó y el perjudicado con el hurto fue José María Amor García.

El Ministerio Fiscal, estimó, inicialmente, que se trataba de un hurto con la circunstancia agravante de nocturnidad y solicitó la pena de 4 meses y un día de arresto mayor, más la obligación de pagar la pertinente indemnización al perjudicado, por cuanto el procesado sacrificó las reses y las consumió.

El procesado ha declarado que son ciertos los hechos, pero niega que los realizara de noche y tampoco la declaración del perjudicado prueba nada en su contra. Basado en tales pruebas el Letrado defensor señor Garrachón negó en sus conclusiones tal agravante de nocturnidad.

Celebrado el juicio oral, también el Ministerio Público estimó que no se hallaba probada la nocturnidad y rebajó su petición de condena a la de un mes y un día de arresto mayor. Con tal petición mostró su conformidad el Letrado defensor, quedando el juicio concluso para sentencia.

J. Ballesteros

# Dietario

**Sábado 21 de Diciembre de 1963**

Témporas-Ordenes

SANTORAL. — Santos: Tomás, obispo; Anastasio, obispo; Glicerio, presbítero; Temístocles, Juan, Pesto, mártires; Severino, obispo, confesor. Misa: De Santo Tomás. Color: Rojo.

Sale el sol a las 7'34 horas y se pone a las 16'52 horas. Sale la luna a las 11'25 horas y se pone a las 22'5 horas. Cuarto creciente el 23.

REFRAN: Por Navidad, ¡dichoso que en su casa está!

**EL TIEMPO EN PALENCIA**

Barómetro: A las 18 de ayer, 681'9. A las 8 de hoy, 682'2. — Temperaturas: Máxima de ayer, 5'4. Mínima de hoy, 3'0. — Dirección del viento: A las 18 de ayer, S. W. A las 8 de hoy, N. E. — Lluvia, nada. — Humedad relativa media, 85 por 100.

**BOLIGRAFOS DE LAS MEJORES MARCAS Y PRECIOS, EN I. G. DIARIO-DIA**

EFEMERIDES. — 1916: Comienzan las obras del Palacio de Comunicaciones, siendo su arquitecto don Ambo Romero. Costaron 202.499'47 pesetas. — 1035: Sancho el Mayor hace con la Catedral de San Antolín la silla episcopal que, después de la de Toledo, había sido la más importante de la España visigótica. 1939: Muere Vitelio. — 1911: Concesión del Toisón de Oro a don José Echegaray.

# Ministerio de Información y Turismo

## Gran concurso de carteles

En el «Boletín Oficial del Estado», del 15 del actual, se inserta Orden Ministerial por la que se convoca un Concurso de Carteles conmemorativos del XXV Aniversario de la Paz Española, con arreglo a las bases que en la misma se especifican.

El plazo de admisión de trabajos comenzó el 16 de noviembre del corriente y termina a las doce horas del día 15 de enero de 1964.

Los premios a conceder son tres:

El primero dotado con 50.000 ptas.
El segundo dotado con 30.000 ptas.
El tercero dotado con 20.000 ptas.

Para cuantos detalles sobre este Concurso se precisen, los interesados podrán dirigirse a la Comisaría General de la Junta Interministerial para la Conmemoración «XXV Años de Paz Española», Ministerio de Información y Turismo, planta 4.ª, Telf. 2-54-22-00, extensión 20-46.

Madrid, Noviembre de 1963.

# La vida en la Región

## 72 millones de pesetas invirtieron últimamente los santanderinos, en la compra de televisores

### Se inaugura en Segovia una exposición de Arte y Artesanía

### LEON

**CONFERENCIAS PARA PRESOS.**—Durante los próximos días se celebrará una serie de conferencias para detenidos en la Prisión Provincial. Son preparatorias de la Navidad.

**A este respecto se da a conocer que la población reclusa de León es ahora una de las más bajas de su historia, puesto que en la prisión el número de reclusos no llega a los cuarenta. Hace unos días ha sido suprimida la prisión de Astorga, y en la de Ponferrada se ha reducido, asimismo, el número de presos.**

### LOGROÑO

CLAUSURA DE UN CURSO DE TECNICA CONSERVERA EN ALFARO. — En el salón de actos del Instituto Laboral de Alfaro, ha tenido lugar la solemne clausura del curso teórico-práctico de técnica conservera, que ha venido celebrándose en dicha localidad desde el día 9 del corriente, con carácter intensivo, organizado por el Departamento de Química Vegetal de Valencia.

### SANTANDER

**72 MILLONES DE PESETAS INVIRTIERON LOS MONTAÑESES EN LA COMPRA DE TELEVISORES DURANTE LOS ULTIMOS 18 MESES.—Una curiosa información ha sido publicada en el diario «Alerta», de Santander, según la cual los montañeses, durante estos últimos 18 meses, han invertido en la compra de televisores la respetable suma de 72 millones de pesetas; siendo ya siete mil el número de televisores instalados, el doble que hace año y medio. Lo que revela el incremento que viene tomando este servicio en todas partes.**

### SEGOVIA

INAUGURACION DE CONCURSO EXPOSICION DE ARTE Y ARTESANIA. — Se ha inaugurado hoy en Segovia el X Concurso-Exposición Provincial de Arte y Artesanía, organizada por las Jefaturas Provinciales de Educación y Descanso y de Artesanía.

La Exposición está instalada en el taller-escuela de Bordados Segovianos, en la Casa Sindical, y concurren con espléndidos trabajos, un numeroso grupo de artistas y artesanos de la capital y de la provincia.

### VALLADOLID

**SACERDOTES DIOCESANOS A AMERICA. — Ha estado en Valladolid, hospedado en el Palacio Arzobispal, don Antonio Dammert Bellido, obispo de Cajamarca (Perú), quien llevará a su diócesis a tres sacerdotes de la Diócesis de Valladolid, de la Obra de Cooperación Sacerdotal Hispano-Americana.**

**Dicho Prelado seguirá viaje a Palencia, donde recogerá, asimismo, sacerdotes cooperadores para la referida Diocesis peruana de Cajamarca.**

Club 400
RESTAURANT
Actuación del quinteto músico-vocal
«LOS ATOMICOS»
7'30 y 12
GRAN CENA NOCHEVIEJA
Barra libre — Reserve su mesa


# Por la Federación de Padres de Familia se prepara una "SEMANA DE LA FAMILIA"

## Convocatoria de Asamblea General para el 23

A fin de someter a la consideración y conocimiento de los asociados de cuanto se ha realizado desde la última reunión general, y darles amplia cuenta de las actividades llevadas a la práctica, la Federación de Asociaciones de Padres de Familia de nuestra provincia, el lunes 23 de los corrientes y hora de las ocho, celebrará su asamblea periódica, para la que quedan convocados todos los socios. La misma tendrá lugar en el salón de conferencias de la planta baja de la Diputación.

Independiente de los temas interesantes del orden del día que se darán a conocer, en la misma sesión se expondrá y hará público del cuajado proyecto de celebración en esta ciudad de una «Semana de Familia», que en principio se tienen pergeñado su desarrollo a base de las siguientes programadas Ponencias:

Primera.—«La Enseñanza Elemental en Palencia».

Segunda.—«La Enseñanza Media en Palencia».

Tercera.—«El problema de la Enseñanza Superior y Técnica en Palencia».

Cuarta.—«La aportación femenina a la familia integral en Padencia».

Quinta.—«El problema moral de la familia en Palencia».

Sexta.—«Lo que no nos gusta y queremos corregir de nuestra Palencia».

Como la preparación de toda esta «Semana» lleva en sí innumerables trabajos y colaboraciones de toda índole, por medio de esta convocatoria se espera a los asociados que además de contar con su calor y confianza en virtud de su esperada asistencia a la asamblea del 23, nos den toda clase de sugerencias y ofrecimientos personales, según sus gustos y conocimientos, para la mejor confección de las apuntadas Ponencias, al objeto de que sea obra de todos y quede de esta forma mejor completado el bosquejo de proyecto.

Y a su vez se invita a todos los padres y madres palentinos, de la capital o provincia —ya que el ámbito de esta Federación es de todo el territorio de la geografía provincial— pertenezcan o no a la Organización, a la posibilidad más abierta de aportar su autorizada voz a interesantes ideas en problemas de la transcendencia apuntada.—*La Directiva de la Federación de Padres de Familia.*


SEGUROS
INCENDIOS
ACCIDENTES
VIDA
AHORRO Y PREVISION
COSECHAS
GANADOS
EDUARDO CALDERON MARTINEZ DE AZCOITIA
PALENCIA


# BOLSA Y FINANZAS

**Cotizaciones de los mercados de valores e impresiones de la jornada facilitadas por el BANCO DE BILBAO y la AGENCIA CIFRA Correspondiente al día 20 de diciembre de 1963**

## BOLSA DE MADRID

Madrid, 20.—Finaliza la semana en Bolsa con una sesión de menos negocio, aunque cambios más resistentes. La atención sigue centrada en los derechos de suscripción. El cierre estuvo animado y con esperanzas para las posibles jornadas, pasadas las vacaciones de Navidad. El martes no habrá servicio bursátil. De un total de noventa y un valores cotizados, treinta y dos suben, veintidós bajan y treinta y seis no varían. El índice subió 0,6 por 100.—Cifra.

**BANCOS:** Exterior, 560.—Central, 1.011.—Banesto. 1.060.—Hispano, 912.—Rural, 272.—Popular, 729.

**ELECTRICAS:** H. Española, 356.—Nansa, 144.—Sevillana, 213.—Madrileña, 243.—FECSA, 308.—Fenosa, 276.—Leonesas, 182.—Chorro, 180.—Reunidas Zaragoza. 181.

**SIDEROMETALURGICAS:** Auxiliar FF. CC., 124,5.—Material y Construcciones, 100.—Altos Hornos, 115.

**MINERAS:** Duro-Felguera, 102,75.—Rif, 414.—Ponferrada, 600.

**QUIMICAS:** Industrias Aragonesas, 160.—Explosivos, 247.—Petróleos. 549.—Hidro-Nitro, 116.

**CONSTRUCCIONES E INMOBILIARIAS:** Dragados y Construcciones, 318.—Urbanizadora Metropolitana, 800.—Inmobiliaria Metropolitana, 184.—Urbis, 93.—Hidrocivil, 79.—Encinar de los Reyes, 54.

**ALIMENTACION:** Ebro, 470.—El Aguila 681.—General Azucarera, 141.

**TEXTILES:** Fefasa. 100.—Sniace, 300.

**VARIAS:** Campsa, 172.—Construcción Naval pref., 90.—Tabacalera, 225.—Telefónicas, 169.—Metro Madrid, 198,5.

**DERECHOS:** Iberduero, 127,25.—Azucareras, 49,25.—Telefónicas, 22,25.—FECSA grande, 453.—FECSA pequeña, 94.

## BOLSA DE BILBAO

Bilbao, 20.—Poco noticiable tiene la sesión de hoy en Bilbao, pues han continuado las mismas corrientes de corto negocio y de flojedad de días anteriores, si bien se notaba un cierto endurecimiento en los cambios, pues al cierre había pedido para la mayoría de los títulos.—Cifra.

**BANCOS:** Banco de Bilbao, 1.085.—Banco de Vizcaya, 1.060.

**QUIMICAS:** Papelera Española, 360.—Sefanitro, 224.—Resinera, 194.—Nicas, 105.

**VARIAS:** La Robla, 68.—Campsa, 171.

**SIDEROMETALURGICAS:** Altos Hornos, 114.—Babcok Wilcox, 224.—Basconia, 175.—Euskalduna, 131.—Cerrajera de Mondragón, 250.

**ELECTRICAS:** Iberduero ords., 369.—Viesgo, 240.—R. Zaragoza. 180.

## BOLSA DE BARCELONA

Barcelona, 20.—Mayor firmeza denotó la Bolsa de hoy, en la que el dinero se mostró algo más propicio, motivando que algunos tuvieran reacciones.

Sin embargo, el negocio se concentró en el corro de cupones, donde hubo muchas operaciones con espectación entre compradores y vendedores, ya que se espera la ampliación de la Fefasa. Iberduero y Leonesas. La Telefónica, que en estos últimos días había despertado interés entre los asistentes, hoy no lo tuvo, debido a que ha quedado cerrado el plazo de los cupones. En general en este corro de acciones, la animación creció a última hora, quedando bastante dinero para futuras operaciones. En fondos públicos y obligaciones industriales, mejoraron algo los cambios y las operaciones fueron numerosas.

La próxima sesión de Bolsa de Barcelona será el viernes día 27, ya que el martes próximo se ha declarado «puente» y el 26, por ser feriado en Barcelona, no habrá Bolsa.

Por lo tanto, el viernes será la última sesión del año, ya que el martes 31 también será declarado «puente».—Cifra.

Petróleos, 545.—Cros, 309.—La Maquinista, 89.—Aguas Barna, 292.—Motor Ibérica, 1.525.—Sansón, 270.—Asland, 367.—Industrias Agrícolas, 470.


BANCO DE BILBAO
Banca. — Operaciones de Bolsa. — Pago de negociables de trigo
Mayor Pral. 19. — PALENCIA

BANCO DE SANTANDER
Fundado en 1857
Caja de Ahorros
Mayor Pral., 21 PALENCIA
Banca - Cambio - Bolsa

BANCO CASTELLANO
Fundado en 1900
Toda clase de operaciones de Banca - Pagos S. N. Trigo
Don Sancho, 3 Telfs. 2086 y 2731

J. A. LEDO POZUETA
Tratornos Vasculares, Periféricos y Cirugía Vascular
Núñez de Arce, 4. Telf. 2-25-48
VALLADOLID

Sea elegante comprando en un buen Comercio, canadienses, gabardinas, prendas de invierno
CASA MARTIN
Mayor 86. — Teléfono 3296
PALENCIA


# anuncios por palabras

### Alquileres

**NECESITO** piso alquiler. Escribir señor Redondo. Hotel Central.

### Automóviles

**ALQUILER** sin chofer, Seat 600, Seat 1.200 C. Ultimos modelos. Autos Espinosa. Avenida Cuba, 8. Teléfonos 1764 y 1831.

**URGENCIA** España. Academia conductores, enseña mejor, aprueba antes. Don Sancho, 16. Teléfono 2258.

**AUTO** escuela Carmelo: La organización más completa para aprender a conducir (Junto al Banco Santander).

**SE VENDEN** camiones usados, Eskoda, 170 HP, Ruso, motor Barreiros, Riquete, Ford, modelo 85, motor Barreiros, turismo Seat 1.400 B. Informes, Auto-Repuestos Palencia. Señor Muñoz.

### Ganados y aves

**VENDO** cerdo York, 120 kilos. Guzmán. Villalcón.

**SE VENDEN** 119 ovejas jóvenes, pariendo. Fausto Helguera. Villoldo.

**VENDO** cerdas unos 200 kilos. Exigido. (Torremormojón).

**VENDO** mula 9 años, 6 dedos. L. Garrachón. Arconada.

**VENDO** terneros de carne. Calle Santiago, (huerta). Daniel Ferreras. Palencia.

**VENDO** 40 ovejas pariendo. Villoldo. Jesús Robles.

**VENDO** mula cuatro años, nueve dedos a prueba. Paredes de Nava. Marcelo Gutiérrez.

**VENDO** 32 ovejas pariendo, 8 cancinas Torre los Molinos. Ricardo.

**SE VENDE** cerdo 11 arrobas. Para matar. Domitilo Gómez, Villatoquite.

**VENDO** 40 ovejas. Cordero semental. Dos castrones. Manrique. Támara.

**VENDO** 15 ovejas paridas jóvenes. Luis Retuerto (hijo). Amusco.

**VENDO** chotos pintos de cinco meses. Honorio Acosta. Valdespina.

**SE VENDEN** 100 pollitas Dekal-Chix, de mes y medio, y 24 de 4 meses. Jo-é Antonio, 19.

**VENDO** dos vacas abocadas a parir, buenas. Sahagún (León). Saturnino Cuenca.

**VENDO** 9 novillos pintos. Vicente Ortega. Las Cabañas de Castilla.

**VENDO** pollos cebados de 4 kilos. Teresa. Dehesa Santillana de Campos.

**VENDO** 2 mulas viejas y 20 ovejas. Prodiselo. San Cebrián de Campos.

**COCHINOS** y terneros vendo. Valentín Celestino Nozal. Avenida Victoria número 33. Palencia.

**VENDO** vaca holandesa, cumple 6 enero, tercer parto. Villaeles. Teodoro.

**VENDO** 50 ovejas nuevas, pariendo. Cervatos de la Cueza. Ignacio Linares.

**SE VENDEN** 90 ovejas y 48 corderas. Por falta de pastor. Francisco Macho. Villaminio de Valdavia.

**VENDO** 100 ovejas seleccionadas, abocadas a parir. Apuleyo. Villalobón.

**SE VENDEN** cerdos al destete. Calle Venezuela, núm. 1.

**VENDO** cerdo 10 arrobas. Santiago del Río. Robladillo.

**VENDO** terneros comiendo. Carretera Autilla, segunda huerta, vaquería. Benito Martínez.

**VENDO** 3 cerdos York, de 60 y 70 kilogramos. Vda. Barrera. Manquillos.

**VENDO** dos novillas ratinas. Anastasio del Río. Robladillo.

### Maquinaria y Reparaciones

**ABONADORAS** de platos. Sembradoras a voleo para tractor. Sembradoras de patatas. Arados fijos, giratorios, basculantes, con vertederas triplex. Arados de discos. Gradas de discos, estrellas y rejas. Cortarraíces. Molinos. Desgranadoras de maíz. Almacenes maquinaria Ortega y Ortiz de Zárate.

**NEUMATICOS,** correas de ventilador, correas trapezoidales. Navamuel. Casado del Alisal. E. Teléfono 1937.

**NIVELADORAS,** robaderas, arados, gradas de discos y rejas para tractor, rastras, molinos, desgranadoras, tornillería, correas, cojinetes, poleas, básculas, aceites, recambios. Almacenes Pinacho.

### Pérdidas

**HALLAZGO** pulsera con cadena y medalla. Llamar teléfono 1807.

### Préstamos

**HIPOTECAS** sobre fincas, interés 5%. Tramitación rápida. Tristán. Montero Calvo, 22. Valladolid.

### Trabajo

**FOTOCOPIAS** de documentos, entrega en el acto. Fernando.

**IMPORTANTISIMO.** Gane 50 ó más pesetas diarias trabajando en su casa horas libres, hombres, mujeres, cualquier edad. Para informarles, mande tres pesetas sellos. Apartado 124. León.

**SE NECESITA** tractorista con años de práctica en cosechadora. Grupo Sindical de Villadiezma.

**SE NECESITA** chica en Colón, número 28. Angel Arias.

**SE NECESITAN** dos obreros agrícolas fijos, bien retribuídos, casa, etcétera. Tratar Médico de Husillos.

**NECESITO** señora de 40 a 50 años. para atender señor solo. Informes Germán Martín García. Avenida Asturias, 23, primero, derecha. Palencia.

**SIRVIENTA** o asistenta, se necesita. Mayor, 140, segundo. Palencia.

**SIRVIENTA** necesita. D. Sancho, 7.

**NECESITASE** chica fija para poca familia. Sr. Ballesteros. Martínez Azcoitia, num. 9, 3.° izqda.

**SE NECESITA** pastor sabiendo obligación, poca familia. Informes, Julián García. Allende el Río. Palencia.

**NECESITASE** asistenta, buenos informes, buen sueldo. Mayor. 88, tercero.

**SE NECESITA** asistenta. José Antonio, 22, 2.°. D. Palencia.

**MATRIMONIO** sin hijos, necesita chica sabiendo cocina. Avenida José Antonio, 18, 1.°, izquierda.

MATERIAL DE OFICINA, EN I. G. DIARIO-DIA

### Transportes

**PORTES** furgoneta, buenos precios. Teléfono 3350. Bar Timín. Lozano.

### Traspasos

**TRASPASO** tienda o local por no poderse atender. Avenida Valladolid, 17.

**SE TRASPASA** tienda ultramarinos. General Amor, 18. Palencia.

**TRASPASO** local. Camino Santa Eufemia, 6. Informes, en el mismo. Otero.

### Varios

**NECESITO** pastor, y vendo 16 ovejas. Domingo Martín. Villanueva de los Nabos.

**TEJA,** madera, puertas y ventanas de derribo. José Antonio, 15.

### Vehículos

**VENDO** carro entoldado, buen uso. Aurelio Melgar. Cervatos.

### Ventas

**NOVIOS,** vuestros muebles en "El Trust del Mueble". Detrás del Gobierno Civil.

**PIENSOS** compuestos "Z", concienzudamente preparados, al servicio del avicultor y ganadero; ganadero de ovejas, pruebe. Comercial Avícola. República Argentina, 16. Palencia.

**VENDO** 130 olmos y 130 chopos Hermanos Torío. San Román de la Cuba.

**ATENCION:** carne para matanzas, de novillo a precios muy afinados en la nueva carnicería. Tino. Calle Teniente Velasco, núm. 11 (Parada coches Moreno), no confundirse nueva carnicería.

**VENDO** herramientas fontanero, baratas. Calle Zorrilla. 7.

**TUBOS** de cementos, fabricación mecánica, prensados y vibrados, calidad inmejorable. "Arroyo". Casado del Alisal, 41.

**VIGUETAS** «Castilla», bovedillas de cemento, ventanales, postecillos cerramiento, soportapostes y toda clase de prefabricados de hormigón. "Arroyo". Casado Alisal, 41.

**PUERTAS,** ventanas, precios económicos. Hernando. R. Argentina, 7.

**MANTAS** cama, viaje, campo y ganado, trozos para la cera, todo lana. David Rodríguez. Fábrica.

**CARNE** novillo, especial para matanzas, más barato que el año pasado. Carnicería Alfonso. Teniente Velasco (parada coches Moreno).

**VENTA** yeso fábrica. Hija de E. Madrigal. Alisal, M.

**LECHAVIT,** la mejor leche materna europea para terneros, corderos y lechones. Comercial Avícola. República Argentina, 16.

**VENDO** armario cocina, mesa y seis banquetas esmaltadas, como nuevo. Rizarzuela, 4, 2.°.

**VENDESE** leche de 800 ovejas. Hermandad Villanueva del Rebollar.

**VENDO** alfalfa empacada y paja blanca. Villamediana. Domiciano Boro.


DE COMPRA LOS SABADOS

COMERCIOS RECOMENDADOS

SEÑORA, SEÑORITA:
Realce su belleza con los artículos de
PALACIO DE LA MODA
con la garantía y el prestigio de muchos años al servicio de la moda femenina
A cambio de su compra le ofrece, CALIDAD, ORIGINALIDAD Y PRECIOS AFINADOS
Calle Mayor PALENCIA

Más de 30 años de experiencia profesional y comercial en Barcelona al servicio de Palencia. Casa Central: M. Pelayo, 7. Teléfono, 3790-163 (Sección de perfumería). Sucursal Obispo Fonseca, 3
Tintorería
DOMENECH CAPILLAS

EL PASTELERO DE MADRIGAL
Tiene siempre a su disposición el postre ideal y el que usted prefiera
Llámenos al teléfono 1913
SERVICIO RAPIDO

¿DONDE COMPRAR UN BUEN ZAPATO?
en ZAPATERIA SANTIAGO
EL GRANDIOSO VOLUMEN DE NUESTRAS VENTAS LE ASEGURA QUE
EN NUESTRAS ESTANTERIAS HAY UN ZAPATO PARA VD.
Nuestros precios benefician al comprador.-Mayor, número 53

en MA-CI es reloj comprado y... ¡andando!


¡SERVIDORA DOMESTICA! Para ti comenzará en la Escuela-Hogar de la Sección Femenina, un curso de «Formación Profesional», en el próximo mes de noviembre.

M.C.D.2022

REPORTAJES "DIARIO-DIA"

# La muerte de Kennedy fue profetizada por un novelista hace cuatro años

Por Daniel ROCHARD

- **Una novela que describe cómo asesina al Presidente de los Estados Unidos un criminal "teledirigido" por una organización extremista**
- **Como Oswald, el protagonista de "El candidato Manchú" es un 'marine" excelente tirador, huérfano de padre y atraído por los comunistas**
- **"¡Tira a la cabeza!-le dijo el "sugestionador"-después de la primera bala dispara una segunda'**

En el estupor que ha afectado al mundo desde la noticia del abominable atentado de Dallas se mezclaba un sentimiento que ha acrecentado la indignación: lo imprevisible del crimen. Pues bien, si la alta policía de los Estados Unidos no ha previsto el crimen, que ha costado la vida de John Kennedy, hay un novelista, un hombre de imaginación que presintió en una novela negra —llevada luego a la pantalla— no sólo este crimen, sino también el carácter del criminal.

Por fantástico que esto pueda parecer, el escritor norteamericano Richard Condon, hace unos cuatro años publicó bajo el título «El candidato Manchú» la historia de un tal Raymond Shaw, personaje totalmente inventado, que recibió la misión de matar al candidato a la presidencia de los Estados Unidos.

### COINCIDENCIAS ASOMBROSAS

Este Shaw era un sargento que, como Oswald, el asesino presunto del presidente Kennedy, había servido en la infantería de Marina, ese Cuerpo selecto que corresponde poco más o menos a los paracaidistas franceses, cuyos efectivos se reclutan entre los tiradores de primera. Leyendo las páginas de esta novela parece que uno relee las primeras noticias transmitidas desde Dallas después del atentado.

«Shaw era con mucho el mejor tirador de la división. Sólo tenía que tomar un arma para matar. Apuntaba suavemente, apretaba el gatillo y siempre caía algo».

Pero si bien es verdad que todos los «marines» son excelentes tiradores, la comparación entre nuestro sargento imaginario y el asesino Oswald podría detenerse ahí. Por el contrario, se afirma más y más cuando se analizan los caracteres, los de unos hombres cerrados, hostiles a su ambiente y a la sociedad, ambos privados desde su adolescencia de los beneficios de la autoridad paterna.

Shaw ha sido educado, según el relato de Richard Condon, por una madre que contribuyó «de la manera más significativa a crear las condiciones psicológicas en que se encuentra»; le ha convertido en un descentrado. Oswald, el autor del drama de Dallas, perdió a su padre antes de su nacimiento y concibió su odio contra la sociedad sufriendo en un hogar miserable:

«Yo veía la pauperización de las masas con mis propios ojos mirando a mi madre», dijo con ocasión de su estancia en Moscú a una periodista, Aline Mosby, que ha referido en estos días pasados sus recuerdos de su conversación con Oswald.

Seres tan baqueteados por la vida se convierten necesariamente más pronto o más tarde, en asociales, según el lenguaje de los psicológicos y de los criminólogos. Richard Condon escribe de Raymond Shaw:

«Era imposible amar a aquel hombre. Sus mismos compañeros le evitaban. Desbordaba espíritu de superioridad y raramente se dignaba hablar».

Es un retrato análogo al que traza de Oswald la periodista Aline Mosby:

«Tenía un aire suficiente, un inaudito tono de pretensión. Hablaba abriendo apenas la boca, con las mandíbulas apretadas», las fotografías del criminal, publicadas en los Estados Unidos, parecen absolutamente conformes con esos rasgos.

### PRISIONERO EN COREA

¿Cómo los dos personajes, el ficticio y el real, han llegado a convertirse en ejecutores de un crimen y, más particularmente, de un atentado político? Esta es la cuestión en la que el escritor debía pensar cuando trazó la trampa de su novela negra. Vale la pena, en efecto, describirla porque puede aclarar la psicología del criminal auténtico.

Shaw había sido hecho prisionero por los comunistas durante la guerra de Corea. Luego, con otros compañeros, fue sometido a diferentes pruebas por sabios soviéticos y chinos. Un psicólogo chino le describe, en la novela que resumimos, como un personaje melancólico, árido, con tendencia a la timidez «que disimula detrás de una actitud extremadamente severa y altiva». Tiene un miedo morboso de la soledad y sin embargo se refugia en ella para huir del mundo. Su alma está desgarrada, según el novelista, «entre querer y no querer», poder y no poder, amar y odiar.

«A esta debilidad de su voluntad se une una constante necesidad de apoyarse en la voluntad de algún otro. Esta necesidad va a ser al fin satisfecha para el resto de la vida de Raymond».

Se adivina cómo el autor ha explotado este filón psicológico: los comunistas encuentran en su protagonista un sujeto ideal que trabajará con la seguridad de un robot y se hará cada vez más influenciable. Será inducido poco a poco a la idea de matar a una alta personalidad norteamericana y ejecutará su acto encontrándose en estado de hipnosis. Ni la distancia ni los años podrían detener el funcionamiento del sabio mecanismo que habría hecho de este sencillo sargento norteamericano un terrible agente de ejecución en manos del comunismo internacional.

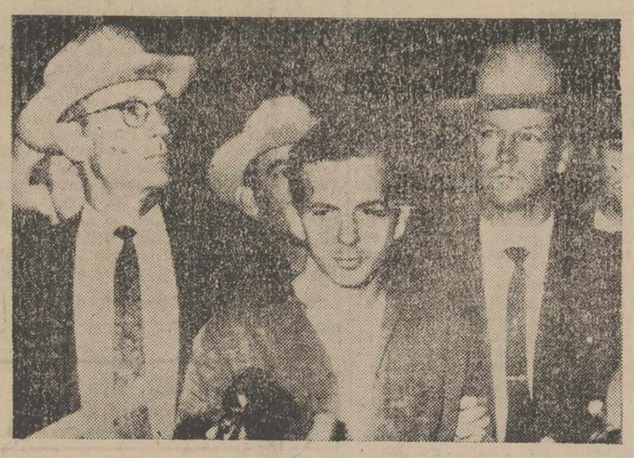

«Desbordaba espíritu de superioridad, y raramente se dignaba hablar». Así retrataba Richard Condon a su personaje, tan semejante a Lee Oswald, a quien vemos segundos antes de su asesinato, al salir de la Jefatura de Policía de Dallas, entre dos gigantescos policías tejanos (Foto Fiel)

Puede volver a los Estados Unidos, casarse y reanudar una vida aparentemente normal; pero un día, mucho más tarde, juega a las cartas y la dama de diamantes basta para poner en acción el mecanismo que le convierte en la máquina de asesinar. Reducido al estado de robot en 1951, no ejecutará su crimen hasta 1959, como escribe el novelista, «es una especie de bomba con espoleta retardada que puede tardar ocho años en estallar».

### UN PELELE EN MANOS DE LOS EXTREMISTAS

Es curioso seguir en "El candidato Manchú» el cambio psíquico que convertirá en Shaw, casi de la noche a la mañana, en un pelele en manos de los extremistas de derechas. Los adversarios del presidente de los Estados Unidos han sabido que Shaw se halla en estado de hipnosis cuando, jugando a las cartas, recibe la dama de diamantes; es su propia madre la que, queriendo hacer de su segundo marido un candidato a la presidencia de los Estados Unidos se pone en relación con la sociedad secreta de los racistas norteamericanos. Los dos destinos de Shaw y de Oswald se encuentran, pues, en esta novela, como lo prueba el impresionante diálogo entre el sugestionador y el matador:

«—Ha llegado el momento de hacer el trabajo, Shaw.

"—Voy a hacerlo. Nunca me he sentido tan triste —dijo Raymond.

"—Es natural. Sin embargo, si usted hace rápidamente el trabajo, todo habrá acabado para usted y para el otro, aunque evidentemente no sean cosas semejantes. Cuando el trabajo esté acabado, usted se olvidará, Shaw.

"—¿Qué?

"—Tire a la cabeza. Después de la primera bala, dispare otra bala».

Por un singular presentimiento, el novelista describe el atentado de 1959 aproximadamente tal como debía desarrollarse el 22 de noviembre de 1963, el día nefasto en que Kennedy pasó delante del edificio desde donde disparó Oswald.

«Shaw siguió la galería superior, vacía en aquel momento, sin preocuparse de lo que veía seis pisos más abajo... Cogió el fusil de precisión y lo montó con cuidado. Cuando se aseguró de que todo estaba en orden, sacó el visor telescopio de su estuche de gamuza y lo fijó en el cañón».

Después del atentado, Shaw comprende que debe huir, pero deja, como hizo Oswald en Dallas, el arma del crimen:

«Va a haber un barullo espantoso cuando muera; debo salir corriendo —se dijo Shaw—, pero el fusil debe quedarse aquí».

### ¿QUIEN TELEDIRIGIO EL CRIMEN

Finalmente, en la novela, Shaw se suicida después de matar. El final es, pues, diferente, del registrado en el drama de Dallas. Pero, en conjunto, la ficción novelesca de 1959 concuerda con la realidad de 1963, particularmente en la preparación psicológica del atentado y hasta en los detalles de la ejecución. Coincidencia tanto más extraordinaria cuanto que el novelista ha evocado no un asesino absolutamente consciente que reivindica del todo la responsabilidad de su acto, sino un asesino «teledirigido», un individuo «influenciado» de tal manera que no se puede saber justamente a quién ha obedecido ni qué organización puso en marcha desde lejos el mecanismo fatal.

Es un problema psicológico de esta naturaleza ante el que se encuentran los investigadores del Departamento de Justicia y el FBI por la muerte trágica del presidente Kennedy. ¿Quién teledirigió al criminal? ¿Un organismo de extrema izquierda, castristas por ejemplo, que hubiera querido vengarse de la victoria pacífica obtenida por Kennedy, sobre el comunismo mundial en Cuba? ¿Una organización de extrema derecha, el Ku-Klux-Klan, por ejemplo, que no le habría perdonado su política antisegregacionista? ¿Un gang de criminales que hubiera jurado la muerte de un hombre valiente, dispuesto a librar a Norteamérica del cáncer de los gangsters? Todas las hipótesis son posibles.

Lo que sí es cierto es que una lectura atenta de la obra de Richard Condon quizás hubiera salvado la vida a Kennedy si los jefes policíacos encargados de proteger la seguridad del jefe del Estado hubieran sabido, como el novelista, presentir la existencia de un Oswald. Un literato puede, mediante la imaginación, escribir la historia por anticipado.

(Es un reportaje especial para Agencia FIEL-MATEKALO. — Prohibida la reproducción).

## NOTICIAS de MADRID

- **La provincia madrileña es eminentemente agrícola**
- **Disminuye la población en más del 75 por ciento de los pueblos**
- **La formación profesional debe de llegar a los medios rurales**

**Madrid.—(Crónica de ARGOS especial para DIARIO-DIA).**

**La principal diferencia de contenido entre la Prensa de provincias y la de Madrid es la falta de información de esta última sobre la provincia, sobre la vida y problemas de los pueblos. A lo más, se recogen las sesiones de la Diputación o se habla de los pueblos de la sierra como expansión y veraneo de los ciudadanos de la capital.**

**El diario «Madrid», haciendo honor a su nombre, promete dedicar mayor interés de la habitual a la provincia, empezando por dedicar una información al campo y afirmando el carácter eminentemente agrícola de la misma. Junto a modernas fantasías, que van brotando casi por generación espontánea, la tierra madrileña es vivero de toda clase de producciones, y los madrileños tienen vocación campesina, quizá herencia fecunda de aquel hombre que hoy es nuestro patrono y de la agricultura: San Isidro Labrador.**

**Entre estas producciones, se destacan algunas que son casi ignoradas por los madrileños de la capital, como las de manzanas, con 385 hectáreas y una cosecha del orden de las 2.750 toneladas; la de higos, con 75.000 árboles y una recolección de 2.100 toneladas de fruto; la de patata, cifrada en 67.000 toneladas; la de remolacha azucarera, en 110.000, la de 600 toneladas de pimientos y la de 4 800 de tomates, y la de 323.000 hectólitros de vino.**

**Lo que Madrid necesita, como otras provincias españolas, es una nueva estructura de las explotaciones agrarias españolas, excesivamente fraccionadas, ya que las parcelas en cultivo son actualmente 325.000, en números redondos, de las cuales casi 240.000 tienen una superficie menor a una hectárea, unas 75.000 se encuentran entre una y cinco hectáreas y únicamente 10.000 superan las cinco hectáreas.**

---

**En unos coloquios sobre el atlas agrícola, industrial y mercantil de España, en el que intervinieron notables especialistas, el catedrático de la Universidad Central don Amando Melón se refirió a la desbandada de la gente de los pueblos. Si comparamos —dijo— los datos de los censos de 1950 y 1960, nos asustará en primer lugar y en términos y en velocidad hasta ahora desconocidos, el distinto comportamiento de los llamados «pueblos» y «ciudades» en España.**

**Frente al vertiginoso momento de muchas de éstas, el decaer de muchísimos pueblos, la consunción y el abandono de los mismos. Provincias hay en que más del 75 por 100 de sus pueblos o términos municipales han disminuido de población 262, o sea, más del 93 por 100.**

**¿Cabe inhibirse ante este alarmante fenómeno, ante la posibilidad de que España cambie de ser y pueda convertirse en su mayor parte en zonas de campos despoblados y de población concentrada en unos cuantos puntos? Creo que no —terminó diciendo el señor Melón— y que hay que estudiar, por si resultan factibles, remedios que atajen el mal.**

---

**Reconocida es la necesidad de que una buena parte de la mano de obra que sobra en el campo ha de transferirse a la industria y a los servicios. Pero ¿qué oportunidades se da a la infancia para la formación profesional, a fin de que esos niños, ya adultos, no lleguen a las zonas industriales sin ninguna preparación, sino a la triste aventura de peones sin calificación laboral, como está ocurriendo con la mayoría de la inmigración a Madrid?**

**La O. C. D. E. ha señalado la conveniencia, perfectamente aplicable a España, de llevar la orientación profesional a los medios rurales, que prepare a los niños para comparaciones diferentes a las agrícolas y forme adecuadamente a los que hayan de permanecer en el trabajo del campo. El muchacho de la ciudad tiene hoy unas posibilidades, para la preparación laboral y para las carreras, que le están vedadas casi en absoluto al muchacho de los pueblos.**

# EL ARBOL DE NAVIDAD CUMPLE 500 AÑOS

- **La historia lo localiza en 1539 en Estrasburgo, baluarte del humanismo cristiano**
- **En los campos de prisioneros de guerra se improvisaron con los materiales más dispares**
- **Los árboles levantados hoy en las ciudades alcanzan alturas de casas de varios pisos**

El árbol de Navidad que aparece primero en Alsacia, donde un testimonio le localiza en 1539 en Estrasburgo, ha alcanzado difusión mundial. Con el apacible brillo de sus luces y su vistosa ornamentación ha llegado a ser sencillamente el símbolo de las Navidades en muchas regiones. Se emplea muchas veces, en lugar del abeto o del pino, el haya y el ciprés. En muchos lugares son usuales los candelabros navideños de madera tallada y pirámides navideñas con seis y ocho coronas de luz.

Las multicolores bolas de cristal forman el adorno del árbol de Navidad, salpicado de velas blancas, amarillas o rojas, junto a las nueces doradas, las manzanas, las golosinas y las laminillas de oro. Hoy se encuentra el árbol de Navidad en los hogares familiares de casi todos los Estados europeos y también en los grandes almacenes de París y Londres; en los comedores de los trasatlánticos; en las cabañas de los leñadores canadienses; en las ciudades y en las comarcas de Sudamérica e incluso en muchos lugares de África. Allí donde no se encuentren se procurará al menos un sucedáneo del árbol de Navidad, en forma de una rama verde de pino o de otro árbol cuajada de velas.

### EN LOS CAMPOS DE PRISIONEROS

En los campos de prisioneros de guerra de Rusia, llenos de tragedias humanas, los prisioneros alemanes armaban estructuras de madera en las que montaban unas velas que ellos mismos habían fabricado. El árbol de Navidad se ha convertido en expresión de la confianza, en la conciliación y la paz que pueden un día desterrar la envidia, el odio, la venganza y el egoísmo.

Piñas Frescas de la Habana
*
Whisky JOHNNIE WALKER
Y
VAT - 69
VENTA EN
LA MONTAÑESA

La costumbre del árbol de Navidad, extendida desde el centro de Europa a todo el mundo, se pierde a comienzos del siglo XVI, cuando, como se comprueba por esta acuarela de Franconia, de San Cristóbal con Jesús Niño, el pueblo ya relacionaba el árbol navideño de los regalos con el Niño Jesús. A comienzos del XIX. el árbol, con las velas encendidas y los regalos, comenzó a generalizarse por todo el mundo.—(Foto Fiel)

En los últimos años se han oído muchas lamentaciones acerca de la exteriorización de las fiestas navideñas. Los adornos de Navidad se han convertido, en efecto, en símbolo del mercado navideño en las calles y tiendas de las grandes ciudades. Los árboles iluminados ante las estaciones de ferrocarril y en las grandes plazas evocan, sin embargo, el verdadero sentido de las fiestas de Navidad: el amor a Dios y al prójimo.

### ARBOLES COMO CASAS

El árbol de Navidad de nuestras ciudades, iluminado eléctricamente y tan alto como una casa, es el espléndoroso de su modesto predecesor. El apacible esplendor de sus luces, ha brillado durante siglos sobre los pocos y sencillos regalos. Daban estos tanta alegría al corazón como los productos actuales de una proliferante industria de artículos de regalo. Tal vez más. Pues entonces era más profundo y perdurable el sentido de la Navidad. Pero el suave esplendor del árbol de Navidad es precisamente el signo del triunfo de las fuerzas espirituales y morales. Traído desde el bosque invernal al cálido hogar y adornado con las luces de la esperanza, el árbol de Navidad da al hombre las fuerzas para oponerse a las potencias de la naturaleza y de la fuerza bruta.

Hoy, como hace quinientos años, el árbol de Navidad exalta la conciencia de los verdaderos valores de la vida. El hecho de que viniera de Alsacia, de Estrasburgo, baluarte del humanismo cristiano de los siglos XV y XVI, muestra su poder de acercar a los pueblos entre sí; este poder es hoy mayor que nunca.

(Es un reportaje especial para Agencia FIEL. Prohibida la reproducción).

## NO-DO DE SUCESOS

# Trágica situación en Alcazarquivir

## Veintiún muertos al despeñarse un autobús en Quito

## Siete pescadores ahogados al zozobrar una embarcación

## Misteriosa muerte de una joven en Barcelona

### TRAGICA SITUACION EN ALCAZARQUIVIR

Tánger. 19 (Del corresponsal de Efe, Manuel Cruz Fernández).

Once personas han muerto en Alcazarquivir, a consecuencia de las graves inundaciones registradas al desbordarse anoche el río Tukus, que lleva once metros por encima de su nivel.

El número de desaparecidos parece bastante elevado. Se han recogido flotando en las aguas once cadáveres. Se teme que el número de muertos sea mayor. Desde hace dos días, Alcazarquivir, situado casi en los confines de la antigua zona del protectorado español, se encuentra paralizada por el cierre de establecimientos, comercios, etc. Anoche hubo interrupción del fluido eléctrico y las operaciones de salvamento tuvieron que llevarse a cabo a la luz de los focos de los coches. Camiones de gran tonelaje han sido arrastrados por las aguas desbordadas del río Lukus centenares de metros. Sigue lloviendo esta noche y la situación en el campo es trágica. Se ven centenares de cadáveres de animales flotando sobre las aguas.

Las comunicaciones telefónicas y telegráficas están cortadas y es muy difícil establecer contacto con aquella ciudad. Solo puede hacerse a través de una línea reservada para las autoridades, por la cual ha sido informado el soberano marroquí de la amplitud de la catástrofe.—Efe.

### TRAGICO ACCIDENTE DE CIRCULACION

Quito, 20.— Veintiuna personas han resultado muertas. y sesenta y tres heridas, en un accidente ocurrido, al caer un autobús por un terraplen, cerca de esta ciudad.

Unos cien pasajeros viajaban en el vehículo.

Al parecer el accidente se produjo, por un fallo en los frenos del vehículo.

El autobús cayó, sobre el río Machangara, desde una altura de cuarenta metros.—Efe.

### PERECEN AHOGADOS SIETE PESCADORES

Argel, 20.—Siete pescadores han perecido ahogados y otros cuatro han desaparecido al zozobrar la embarcación en la que navegaban cerca del puerto del Arzew.—Cifra.

### MUERTE MISTERIOSA

Barcelona, 20.—En el hospital clínico ha ingresado el cadáver de María Torres Morales, de 31 años, procedente de su domicilio en esta capital.

Por una orden judicial, el cadáver ha sido llevado al Instituto Anatómico forense ya que mientras se realizaban las gestiones oportunas, los acompañantes del cadáver se limitaron a dejarlo y desaparecer.

El cuerpo no presenta señal alguna de violencia pero las autoridades desean esclarecer el hecho. —Cifra.

### NUEVE MUERTOS EN UN CHOQUE

Ankara, 20. — Nueve personas han resultado muertas, y otras 24, heridas a consecuencia del choque de un autobús, con un camión, accidente que tuvo lugar anoche cerca de Konya, en la Anatolia Central.—Efe.

### ¿CRIMEN?

Lugo, 20.—José Rebolo Gorgoso, empleado en una factoría cárnica, apareció muerto en las inmediaciones de la capital.

El cadáver presentaba una puñalada en el corazón, de veinte centímetros de profundidad pero las ropas no presentan el orificio que debían por lo cual la policía interviene activamente para aclarar el suceso.—Cifra.

### PRECOCES INVENTORES HERIDOS

Búffalo, EE. UU., 20.—Al explotar un cohete de fabricación casera, que intentaban lanzar al espacio, dos escolares de corta edad, «inventores del ingenio», han resultado heridos. uno de ellos de gravedad.—Efe.

### SE SUICIDA EN ROMA, UN ESTUDIANTE

Roma, 20.—Mario Melohiorri, estudiante, de veintinueve años de edad, se ha suicidado hoy lanzándose al espacio desde la primera línea de arcos del viejo Coliseum Romano.—Efe.

M.C.D.2022